

The cover features a stack of silver coins on the left side, with a blurred city skyline in the background. A dark blue rectangular box is positioned in the upper left corner, containing the title and issue information. The overall color palette is dominated by blues and greys, with a green accent in the top left corner of the blue box.

Boletín Económico Financiero

Cuarto Trimestre 2018/Nº2

CONTENIDO

1. Comportamiento de la economía

- 1.1 Crecimiento del Producto Interno Bruto
- 1.2 Participación de las actividades económicas en el Producto Interno Bruto

2. Precios

- 2.1 Índice de Precios al Consumidor (IPC)
- 2.2 Precios productos agroindustriales

3. Comercio Exterior

- 3.1 Exportaciones, Importaciones y Saldo Comercial

4. Indicadores del Sistema Financiero

- 4.1 Depósitos del público y cartera de créditos
- 4.2 Cartera productiva
- 4.3 Tasas de Interés de la cartera productiva

5. Resumen Principales Indicadores y Variables Económico Financieras



El Banco de Desarrollo Productivo Sociedad Anónima Mixta (BDP – S.A.M.), a través de la Gerencia de Asistencia Técnica e Innovación Productiva GATIP, pone nuevamente a su disposición el Boletín de coyuntura Económica No.2 que se elabora de manera trimestral.

Al igual que el anterior número, su contenido está referido al comportamiento y evolución de indicadores macro de la actividad económica del país, como el Producto Interno Bruto, Precios, Comercio Exterior y Financiero enfocados al sector productivo, para el cuarto trimestre de la gestión 2018, excepto para los indicadores relacionados con el PIB, cuya información esta disponible a septiembre de 2018.

En cuanto a los indicadores relacionados con el comportamiento de la economía, el PIB a diciembre 2018 alcanzó a 40.885 millones de \$us, con crecimiento reportado de 4,5%⁽¹⁾; según datos oficiales en el período enero a septiembre de 2018, el PIB creció en 4,04%, menor al crecimiento reportado de enero a junio que fue 4,4%; aunque lo destacable fue que en este nuevo período, la actividad de la Industria Manufacturera fue la que presentó la mayor participación en el PIB nominal con 16,5%.

En cuanto al IPC, durante el cuarto trimestre, se registro incremento de 0,35%.

En esta ocasión se presenta además información sobre los precios agroindustriales de granos y de productos cárnicos.

Respecto al comercio exterior, durante el último trimestre del año 2018 hubo reducción tanto de las exportaciones como de las importaciones, este último en menor proporción, provocando incremento del déficit comercial.

En relación a los depósitos y la cartera, durante el último trimestre de la gestión, hubo una recuperación de los mismos, incluyendo la liquidez (diferencia entre depósitos y cartera), registrando los valores más altos de la gestión 2018.

En cuanto a la cartera productiva, durante este período se mantuvo la tendencia de crecimiento de la misma, en septiembre de 2018 la cartera fue de Bs72.212 millones y en diciembre la misma cerró en Bs75.761 millones, destacándose la participación del sector de la industria manufacturera con 37,5%.

Finalmente, algo importante que destacar de la cartera al sector productivo, fue que el índice de mora y la tasa de interés promedio mantuvieron la tendencia a disminuir.



(1) Informe Presidencial, 22 de enero 2018.

1. Comportamiento de la economía

1.1 Crecimiento del Producto Interno Bruto

El Producto Interno Bruto (PIB) de Bolivia a septiembre de 2018 creció en 4,04% respecto a período similar de 2017. Las actividades económicas que explican principalmente este crecimiento son: la Agricultura, Pecuaria, Silvicultura, Caza y Pesca 6,95%; Establecimientos Financieros 5,39% y Comercio 4,62% de crecimiento, respectivamente, según datos preliminares del Instituto Nacional de Estadística (INE).

Por otro lado, las actividades que presentaron mayor incidencia en el crecimiento total del PIB fueron: Agricultura, Pecuaria, Silvicultura, Caza y Pesca 0,89%; Establecimientos Financieros Seguros, Bienes Inmuebles y Servicios Prestados a las Empresas 0,70% y la Industria Manufacturera 0,69%.

1.2 Participación de las actividades económicas en el Producto Interno Bruto

En cuanto a la participación de las actividades económicas en el PIB, de enero a septiembre de 2018, la actividad de la Industria Manufacturera fue la que presentó la mayor participación en el PIB en términos constantes con 16,47%, le siguen Establecimientos Financieros, Seguros, Bienes Inmuebles con 13,14%, Agricultura Pecuaria, Silvicultura, Caza y Pesca 13,10%, Transporte y Comunicaciones 11,25%, Servicios de la Administración Pública 10,02%, Comercio 8,01%, Otros Servicios 6,20%, Petróleo Crudo y Gas Natural 5,46%, Metales y No Metales 4,88%, Construcción 3,48% y Electricidad Gas y Agua 2,00%.

Gráfico N° 1
BOLIVIA: VARIACIÓN ACUMULADA(*) DEL PRODUCTO INTERNO BRUTO, SEGÚN ACTIVIDAD ECONÓMICA, ENERO – SEPTIEMBRE 2018 (p)
(En porcentaje)

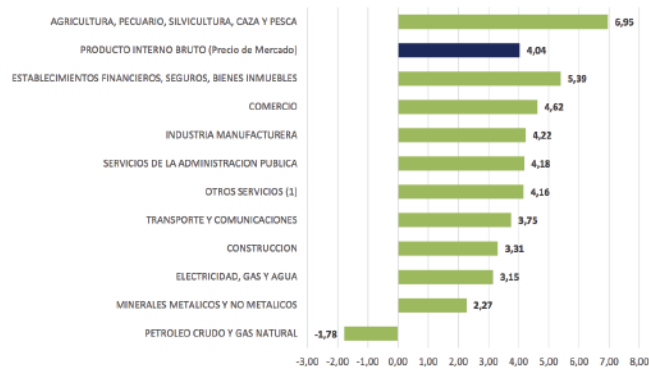

Fuente: INE; Elaboración GATIP, BDP – S.A.M.

(p): Preliminar

(1) Comprende las actividades de: Restaurantes y Hoteles, así como Servicios Comunales, Sociales, Personales y Domésticos.

(*) Variación Acumulada de enero a septiembre 2018 respecto a mismo periodo 2017.

Gráfico N° 2
BOLIVIA: PARTICIPACIÓN DE LAS ACTIVIDADES ECONÓMICAS EN EL PIB ACUMULADO ENERO – SEPTIEMBRE 2018 (p)
(En porcentajes)

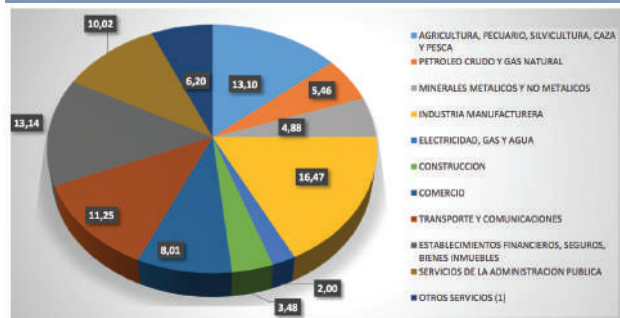

Fuente: INE; Elaboración GATIP, BDP – S.A.M.

(p): Preliminar

(1) Comprende las actividades: Restaurantes y Hoteles, así como Servicios Comunales, Sociales, Personales y Domésticos.

2. Precios

2.1 Índice de Precios al Consumidor (IPC)

El Índice de Precios al Consumidor (IPC) de enero a diciembre de 2018 registró variación positiva de 1,5%; en diciembre de 2018, respecto al mes anterior, la variación fue de 0,35%, la mayor registrada durante toda esa gestión. La variación positiva de diciembre 2018

se debió principalmente al incremento de los precios de las divisiones de Alimentos y Bebidas No Alcohólicas con incidencia de 0,11% y variación porcentual de 0,42% y Transporte con incidencia de 0,11% y crecimiento de 0,25%.

Gráfico N° 3
BOLIVIA: VARIACION PORCENTUAL MENSUAL DEL
INDICE DE PRECIOS AL CONSUMIDOR
2016 - 2018 (Base 2016)
(En porcentajes)

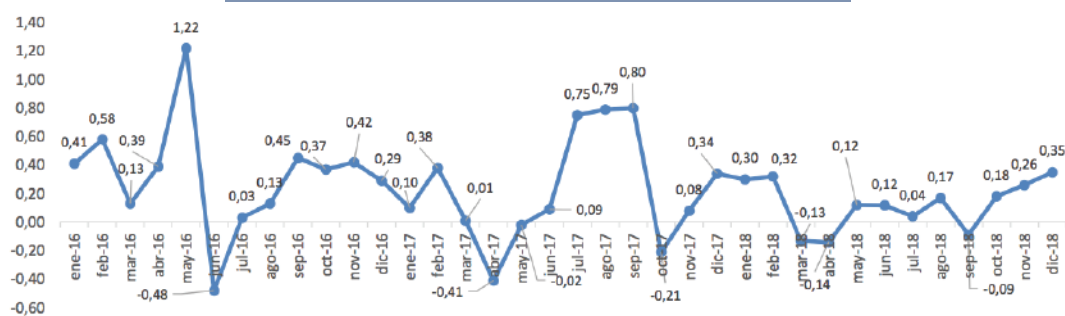

Fuente: INE; Elaboración GATIP, BDP - S.A.M.

2.2 Precios productos agroindustriales

Los precios de los distintos granos agroindustriales tuvo comportamiento dinámico durante el 2018. En el caso de la soya en el primer semestre mostró una tendencia creciente, el precio subió de \$us/TM325 a \$us/TM325 en este período, para luego cerrar el año en \$us/TM320. Similar comportamiento tuvo el trigo, que al principio del año registro \$us/TM250 y a junio alcanzo \$us/TM344, cerrando el año en \$us/TM320.

En el caso del girasol, el precio tuvo un comportamiento más regular, alrededor de \$us/TM320. El precio del sésamo se mantuvo estable hasta mayo, registrándose un valor de \$us/TM1.150, para luego registrar una tendencia de incremento del precio hasta agosto, donde se registró un valor cercano a \$us/TM1.200, que se mantuvo hasta el cierre del año.

Gráfico N° 4
PRECIOS DE OLEAGINOSAS Y TRIGO 2018
(En \$US/TM)*

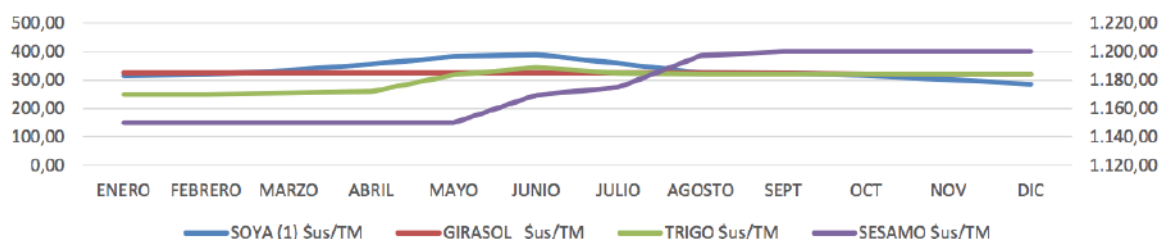

Fuente: CAO; Elaboración GATIP, BDP - S.A.M.

(*) Mercado Santa Cruz

(1) Promedio estimado en base a transacciones realizadas en el mercado local, dicho precio de acuerdo a la calidad de la soya y otros factores puede variar 5% por encima o debajo del promedio.

A excepción de la Quinoa Real, que mostró un comportamiento creciente del precio durante todo el año, de Bs/qq385 en enero, subió a casi el doble (Bs/qq645) al cierre de gestión, el resto de los granos (maíz, sorgo y arroz en sus dos variedades) mantuvieron comportamiento estable. (Gráfico N°5)

En el caso de los productos cárnicos, a excepción de la carne de res que tuvo un comportamiento estable del precio durante todo el año, alrededor de Bs/qq20, el resto de los productos presentaron comportamiento caída a finales del primer semestre, para luego registrar una recuperación a finales del año, a niveles de comienzo de la gestión. (Gráfico N°6)

3. Comercio Exterior

3.1 Exportaciones, Importaciones y Saldo Comercial

De enero a diciembre de 2018, el comercio exterior del país, registro saldo comercial negativo de \$us334,2 millones, mayor al registrado en similar período del

Gráfico N° 5
PRECIOS DE OTROS GRANOS 2018
(En Bs/qq)¹



(1) Maíz, Sorgo, Arroz, mercado Santa Cruz; * CON UN MAXIMO DE 10% DE QUEBRADO. ** Fuente OAP, MERCADO DE CHALLAPATA

Fuente: CAO

Gráfico N° 6
PRECIOS DE CARNE EN EL MERCADO DE SANTA CRUZ 2018
(En Bs/Kg Gancho)

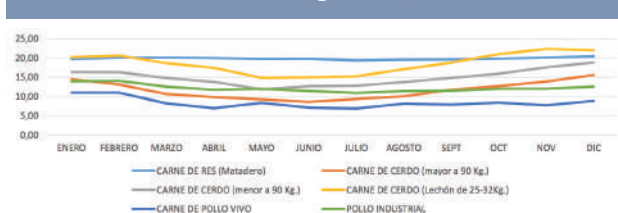

Fuente: CAO; Elaboración GATIP, BDP – S.A.M.

año anterior que fue de -\$us114,0 millones; en enero y los últimos tres meses las importaciones estuvieron muy por encima de las exportaciones.

Gráfico N° 7
BOLIVIA: EXPORTACIONES, IMPORTACIONES Y SALDO COMERCIAL Enero 2016- Diciembre 2018
(En millones de \$US)

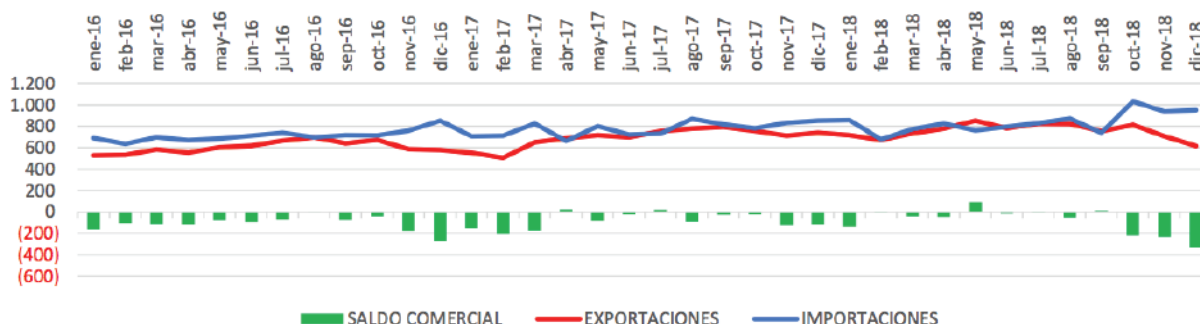

Fuente: INE; Elaboración GATIP, BDP – S.A.M.
EXPORTACIONES INCLUYEN REEXPORTACIÓN Y EFECTOS PERSONALES

Las exportaciones de enero a diciembre de 2018, sin contar con los efectos personales, alcanzaron un total de \$us9.063 millones, mayor al valor registrado en similar periodo del año anterior en 8,0%; Las categorías de mayor contribución fueron: Suministros Industriales, seguido de Combustibles y Lubricantes y Alimentos y Bebidas. En el caso del primero, se registro

valor de \$us4.918 millones, superior en 6,5% al valor registrado el año 2017. En el caso del segundo, se registro un valor de \$us3.141 millones, también mayor al de 2017 en 13%. En el caso de Alimentos y Bebidas, durante 2018 se exportó \$us770 millones, superior en 9,4% respecto a la gestión 2017.

Gráfico N°8
BOLIVIA: EXPORTACIONES SEGUN GRANDES CATEGORIAS ECONOMICAS 2016-2018
(En millones de \$US)

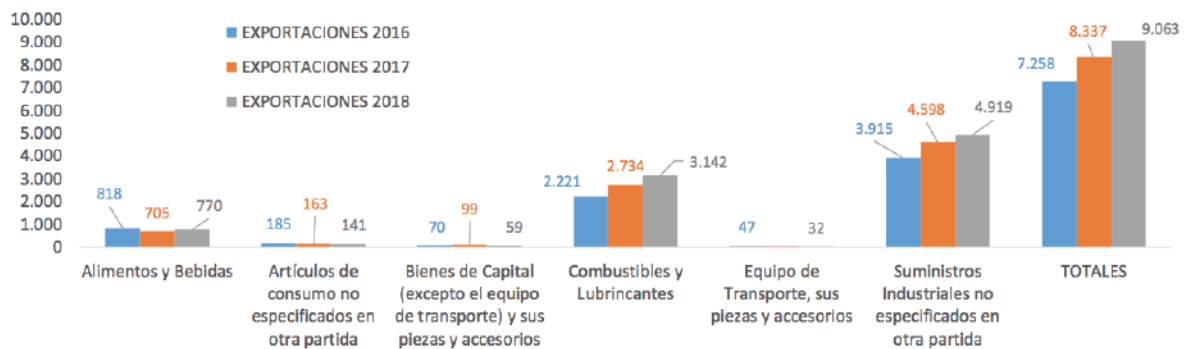

Fuente: INE; Elaboración GATIP, BDP – S.A.M.
EXPORTACIONES NO INCLUYEN REEXPORTACIÓN Y EFECTOS PERSONALES

Por su lado las importaciones en el mismo período de referencia alcanzó un total \$us10,046 millones, superior en 7,9% a la gestión pasada. Las importaciones mas representativas corresponden a Suministros Industriales, Bienes de Capital y Equipo

de Transporte; los dos primeros grupos de productos presentaron crecimiento de 6,7% y 8,9% respectivamente, por el contrario, el grupo de Equipo de Transporte reportó caída de -2,6% respecto similar periodo del año anterior.

Gráfico N° 9
BOLIVIA: IMPORTACIONES SEGUN GRANDES CATEGORIAS ECONOMICAS 2016-2018
(En millones de \$US)



Fuente: INE; Elaboración GATIP, BDP – S.A.M.

A nivel de grandes categorías económicas, entre los grupos de productos que presentan saldos comerciales negativos se encuentran: Bienes de Capital, Equipo de Transporte y Artículos de Consumo no especificados en

otra partida, con tendencia incremento. Por el contrario, las partida de Suministros Industriales no especificados en otra partida y de Combustibles y Lubricantes, son las que mayor saldo positivo presentaron.

Gráfico N° 10
BOLIVIA: SALDO COMERCIAL SEGUN GRANDES CATEGORIAS ECONOMICAS 2016-2018
 (En millones de \$us)

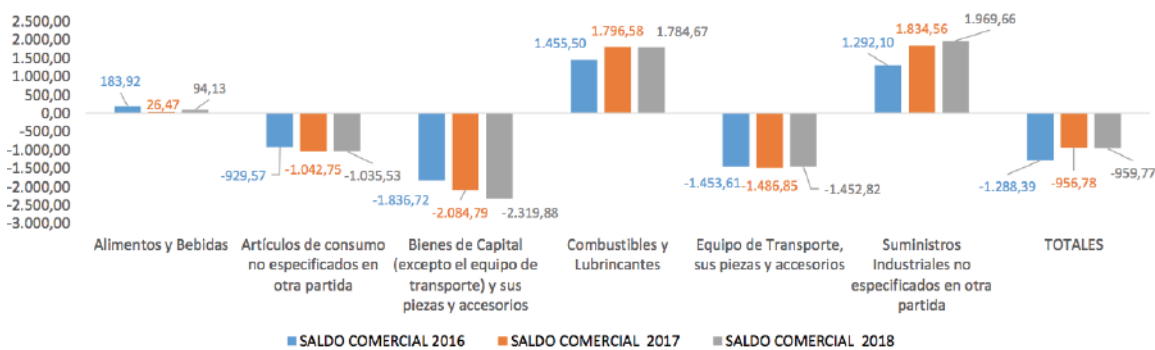

Fuente: INE; Elaboración GATIP, BDP - S.A.M.

4. Indicadores del Sistema Financiero

4.1 Depósitos del público y cartera de créditos

Gráfico N° 11
DEPOSITOS, CRÉDITOS Y LIQUIDEZ ENERO 2016 – DICIEMBRE 2018
 (En Millones de Bs)

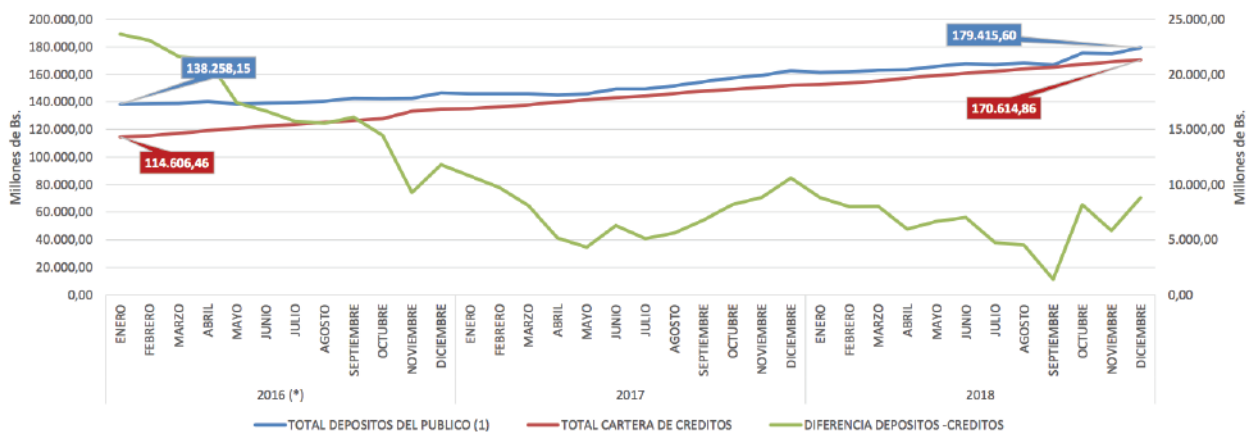

Fuente: ASF; Elaboración GATIP, BDP - S.A.M.

A nivel del sistema financiero regulado, durante el período analizado, ha mantenido una tendencia de crecimiento tanto los depósitos como de la cartera de créditos. Sin embargo, la Liquidez, indicador que mide

la diferencia entre depósitos y créditos, ha presentado comportamiento marcado decreciente hasta septiembre de 2018 con tendencia de recuperación en los posteriores meses.

Gráfico N° 12
EVOLUCION DE LOS DEPOSITOS DEL PUBLICO POR TIPO DE ENTIDAD ENERO 2016 – DICIEMBRE 2018
(En Millones de Bs)

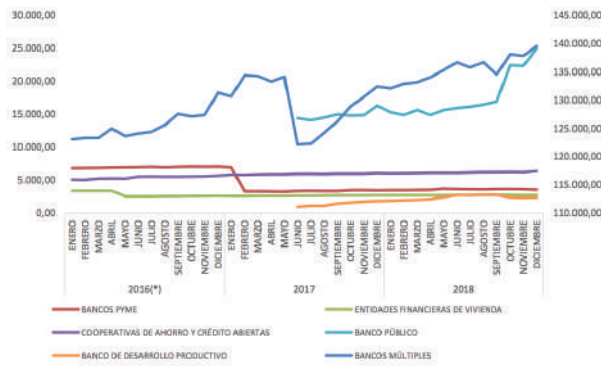

Fuente: ASFI; Elaboración GATIP, BDP – S.A.M.

Gráfico N° 13
EVOLUCION DE LA CARTERA DE CREDITOS POR TIPO DE ENTIDAD ENERO 2016 – DICIEMBRE 2018
(En Millones de Bs.)

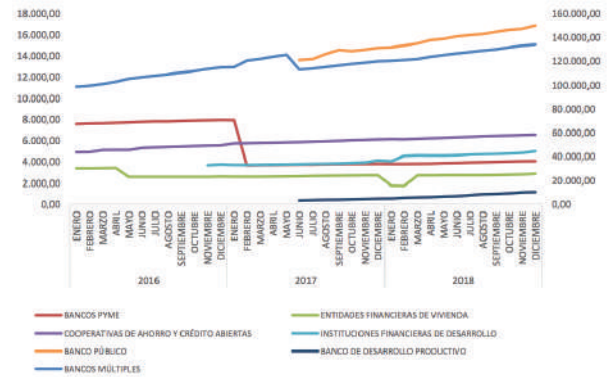

Fuente: ASFI; Elaboración GATIP, BDP – S.A.M.

En cuanto a la evolución de los Depósitos del Público y la Cartera de Créditos por tipo de Entidad, se observa que todas han tenido un comportamiento creciente, a excepción de los Bancos Pyme y las Entidades Financieras de Vivienda. Los Bancos Múltiples se constituyen en las principales entidades que reciben depósitos y colocan créditos, seguido del Banco Público y las Cooperativas de Ahorro y Crédito Abiertas.

4.2 Cartera productiva

La cartera del sector productivo al cierre de la gestión 2018 cerró en Bs75.761 millones, de los cuales Bs28.399 millones (37,49%) corresponden a la actividad de la Industria Manufacturera, Bs19.357 millones (25,6%) a la actividad de la Construcción; Bs17.874 millones (23,6%) a la actividad de la Agricultura y Ganadería, Bs6.226 millones (8,2%) al sector de Turismo y Bs2.664 millones (3,52%) al sector de la Producción y Distribución de Energía Eléctrica, Gas y Agua. En menor medida, la cartera productiva esta destinada al sector de Minerales Metálicos y No Metálicos (Bs760 millones), Caza, Silvicultura y Pesca (Bs290 millones); Extracción de Crudo y Gas Natural (Bs95 millones) y Producción Intelectual (Bs95 millones)

Gráfico N° 14
COMPOSICION DE LA CARTERA PRODUCTIVA POR ACTIVIDAD A DICIEMBRE 2018

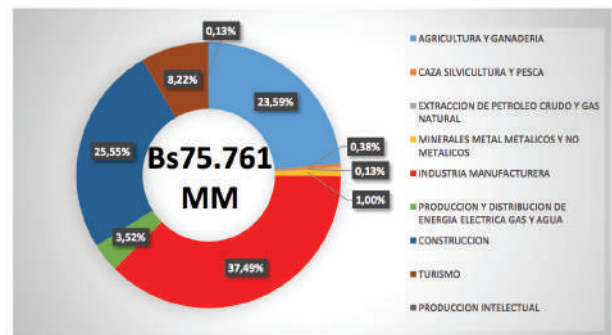

Fuente: ASFI

El 88% de la cartera se encuentra concentrada en los departamentos del eje troncal: Santa Cruz está en primer lugar con Bs35.233 millones que representa el 46% del total, seguido del departamento de La Paz con Bs17.624 millones equivalente al 23% y Cochabamba con Bs13.472 millones (19%). El 12% de la cartera se encuentra distribuida en los restantes seis departamentos.

En cuanto a la composición de la cartera productiva por tamaño, al cierre de la gestión 2018 muestra que la mayor parte corresponde a microcrédito (40%), seguido de la cartera empresarial (38%) y en menor medida la cartera PyME (22%). En microcrédito, la cartera esta distribuida de forma casi uniforme entre la industria manufacturera (30%), agricultura y ganadería (28%) y construcción (26%). La cartera PyME está representada principalmente por agricultura y ganadería (39%), construcción (36%) e industria manufacturera (19%). En el segmento empresarial predomina la cartera a la industria manufacturera (56%), seguido de la construcción (19%) y en menor medida a la agricultura y ganadería (10%);

En relación al índice de mora da la cartera del sector productivo, durante los últimos tres meses continuó la tendencia de disminución de la mora, en octubre alcanzó 1,41; en noviembre fue 1,36; habiendo cerrado el año con 1,23.

Gráfico N° 15
DISTRIBUCION DE LA CARTERA PRODUCTIVA POR DEPARTAMENTO A DICIEMBRE 2018

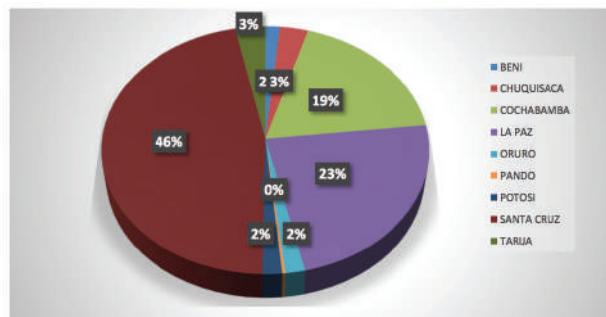

Fuente: ASFI, Elaboración GATIP, BDP - S.A.M.

Gráfico N° 16
COMPOSICION DE LA CARTERA PRODUCTIVA POR TAMAÑO DEL CREDITO Y ACTIVIDAD A DICIEMBRE 2018 (En Millones de Bs.)

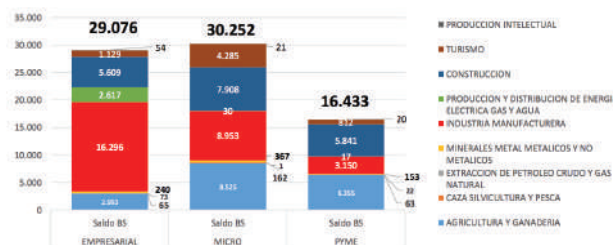

Fuente: ASFI, Elaboración GATIP, BDP - S.A.M.

Gráfico N° 17
INDICE DE MORA CARTERA SECTOR PRODUCTIVO ENERO 2017- DICIEMBRE 2018 (En porcentajes)

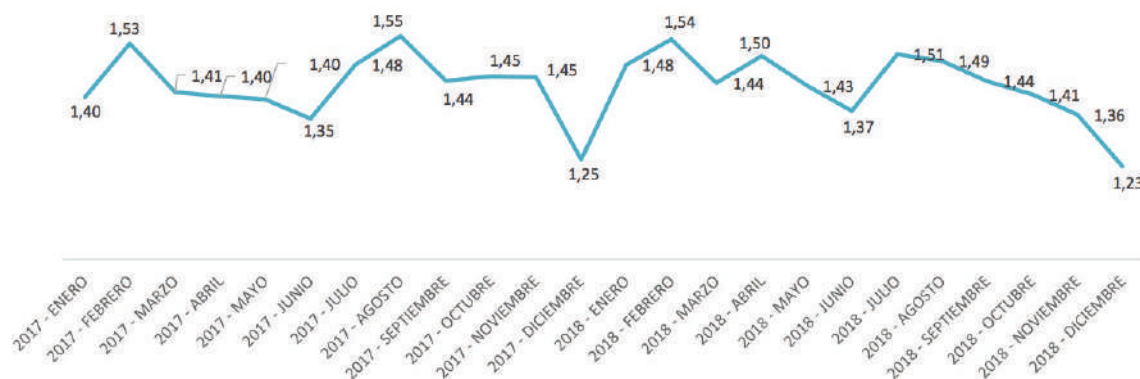

Fuente: ASFI, Elaboración GATIP, BDP - S.A.M.

4.3 Tasas de interés de la cartera productiva

La tendencia de disminución de las tasas de interés promedio de mantuvo en este período de análisis. En enero 2018 la tasa de interés promedio del crédito empresarial fue 5,71%, a diciembre de 2018

registro 5,53%. En el caso de la tasa de interés promedio del crédito pyme, en enero de 2018 se registró 7,25% y en diciembre fue 6,90%. La tasa de interés promedio del microcrédito en enero de 2018 fue 12,37% y en diciembre 12,09%.

Gráfico N° 18
TASA DE INTERES PROMEDIO CARTERA PRODUCTIVA (*) SEGÚN TAMAÑO DE CREDITO
ENERO 2017 - DICIEMBRE 2018

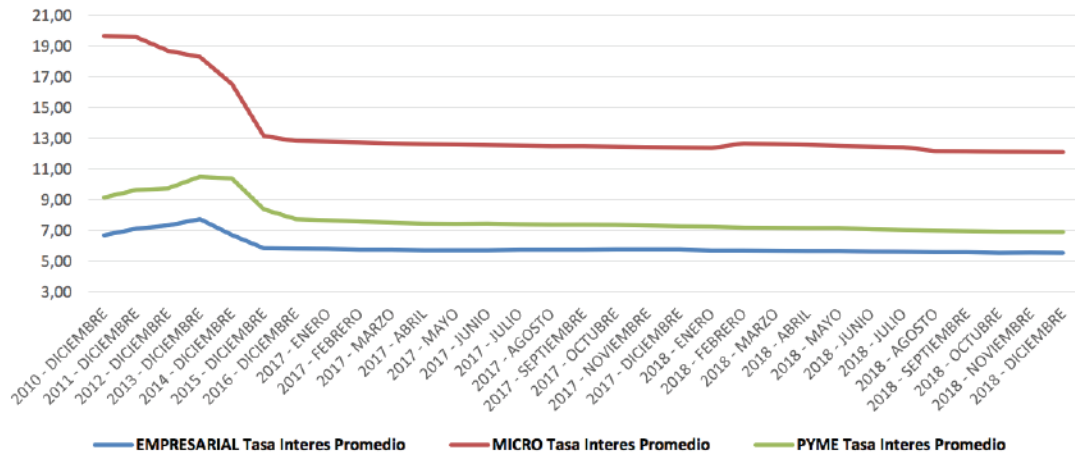

Fuente: ASFI; Elaboración GATIP, BDP - S.A.M.

(*) Considera el promedio anual de la tasa de interés de la cartera a los sectores de agricultura y ganadería, caza, silvicultura y pesca, extracción de petróleo crudo y gas natural, minerales metal metálicos y no metálicos, industria manufacturera, producción y distribución de energía eléctrica, gas y agua, además de construcción.

5. Resumen Principales Indicadores y Variables Económico Financieras

INDICADOR	UNIDAD DE MEDIDA	PERIODICIDAD	2015	2016	2017	ene-18	feb-18	mar-18	abr-18	may-18	jun-18	jul-18	ago-18	sep-18	oct-18	nov-18	dic-18
Variación PIB	Porcentaje	Anual/Trimestral	4,86	4,26	4,20			4,44			4,44			4,04			
Variación PIB Agricultura, Silvicultura, Caza y Pesca	Porcentaje	Anual/Trimestral	4,69	3,82	7,60			6,60			7,53			6,95			
Variación PIB de la Industria Manufacturera	Porcentaje	Anual/Trimestral	4,58	6,18	3,29			4,25			4,25			4,22			
Variación del IPC (*)	Porcentaje	Anual/Mensual	2,95	4,00	2,71	0,30	0,62	0,50	0,35	0,47	0,59	0,63	0,80	0,72	0,90	1,15	1,50
Exportación del IPC de Alimentos y Bebidas No Alcohólicas (**)	Porcentaje	Anual/Mensual	2,90	5,53	2,45	0,91	0,34	-0,44	-0,73	0,16	0,23	-0,17	0,50	-0,39	0,64	0,40	0,42
Exportaciones Totales	Miliones de \$us	Anual/Mensual	8.737,11	7.095,79	8.194,49	7.17,05	671,83	732,51	778,00	851,68	779,38	824,35	821,51	751,89	811,54	705,72	614,12
Exportaciones Agricultura, Silvicultura, Caza y Pesca	Miliones de \$us	Anual/Mensual	477,55	444,05	383,76	23,96	25,25	39,87	36,36	41,94	38,43	45,56	39,07	35,37	36,97	34,95	36,07
Exportaciones Industria Manufacturera	Miliones de \$us	Anual/Mensual	2.547,88	2.634,00	2.801,95	239,27	207,95	218,99	241,18	291,31	279,96	265,46	266,77	262,35	300,98	286,22	237,36
Importaciones Totales	Miliones de \$us	Anual/Mensual	9.843,08	8.583,81	9.287,82	853,38	873,98	770,98	821,98	757,72	791,88	826,88	888,91	737,23	1.028,79	934,97	929,30
Importaciones Agricultura, Silvicultura, Caza y Pesca	Miliones de \$us	Anual/Mensual	92,38	125,20	129,53	9,33	8,42	11,79	7,68	7,94	5,58	8,10	8,11	7,86	10,49	9,57	9,56
Importación Industria Manufacturera	Miliones de \$us	Anual/Mensual	9.843,08	8.414,98	9.141,38	843,27	864,40	757,59	813,27	748,08	785,09	818,92	858,62	690,98	1.053,76	924,23	918,51
Saldo de Cartera Crédito Productivo	Miliones de Bs	Anual/Mensual	41.429	51.698	62.292	62.761	63.360	64.422	66.231	67.878	68.986	70.194	71.295	72.212	73.699	74.693	75.760,52
Saldo de Cartera Crédito Agricultura y Ganadería	Miliones de Bs	Anual/Mensual	9.288	12.842	15.287	15.371	15.525	15.818	16.880	16.061	16.187	16.457	16.843	17.203	17.421	17.634	17.874
Saldo de Cartera Crédito Industria Manufacturera	Miliones de Bs	Anual/Mensual	18.326	20.389	23.719	23.736	23.713	24.039	25.052	25.868	26.321	26.788	27.067	27.187	27.950	28.147	28.339
Saldo de Cartera Micro Crédito Productivo	Miliones de Bs	Anual/Mensual	14.942	20.419	25.243	25.529	25.779	26.162	26.800	27.000	27.470	27.919	28.278	28.650	28.222	29.783	30.252
Saldo de Cartera PyME Productivo	Miliones de Bs	Anual/Mensual	10.734	12.528	13.999	14.086	14.293	14.485	14.648	14.831	15.074	15.223	15.567	16.032	16.153	16.307	16.433
Saldo de Cartera Crédito Empresarial Productivo	Miliones de Bs	Anual/Mensual	15.753	18.741	23.050	23.145	23.328	23.775	24.983	25.847	26.441	27.053	27.411	27.531	28.284	28.553	29.076
Número de Unidades económicas (Registro de empresas)	Unidades	Anual/Mensual	272.249	284.271	295.829	296.791	298.398	303.145	305.715	307.499	308.822	310.071	311.271	312.471	313.914	315.146	315.868
Número Unidades Económicas Agropecuaria	Unidades	Anual/Mensual	2.952	3.072	3.125	3.142	3.149	3.135	3.149	3.148	3.154	3.172	3.187	3.198	3.220	3.245	3.255
Número Unidades Económicas Industria Manufacturera	Unidades	Anual/Mensual	30.058	32.172	33.513	33.580	33.691	33.742	33.949	34.012	34.099	33.847	33.847	33.895	34.007	34.072	34.105

(*) Dato Acumulado

(**) Dato anual acumulado, resto dato mensual

Fuente: INE, ASFI, FUNDEMPRESA; Elaboración GATIP, BDP - S.A.M.

GERENCIA DE ASISTENCIA TÉCNICA E INNOVACIÓN PRODUCTIVA

Ariel Zabala	Gerente de Asistencia Técnica e Innovación Productiva	1801
Raquel Palacios	Asistente Administrativo SNF	1802
Shirley Velasquez	Especialista en Articulación Multisectorial	1807

INNOVACION PRODUCTIVA

Bishelly Elias	Subgerente Innovación Productiva	1805
Ana Gabriela Saavedra	Analista de Innovación Manufactura	1809
Roxana Olivares	Analista de Innovación Agropecuaria	1810
Maxim Trujillo Y.	Analista de Innovación de Riego	1806
Carmen Lucía Velasco	Analista de Gestión Productiva	1816
Gerardo Apaza	Gestor	1808

SISTEMA DE INFORMACION, SEGUIMIENTO Y MONITOREO

Maria del Carmen Tapia	Jefe de Sist. de Información, Segui. y Monitoreo	1813
Ruben Collao Perez	Analista de Investigación	1804
Brenda Zuñiga	Analista de Apoyo al Mercado Turístico	1817
Jesus Chumacero Sites	Especialista en Sistema de Información Geográficos	1812
Sergio Rojas Saire	Oficial de Información y Desarrollo en Aplicaciones	1803

EDUCACION FINANCIERA

Marisol Quisberth	Responsable de Educación Financiera	1815
Shirley Vargas	Analista de Educación Financiera	1818
Marcela Cocarico	Analista de Educación Financiera	1814

DESARROLLO DE PRODUCTOS FINANCIEROS Y NO FINANCIEROS

Rocio Gonzales	Jefe de Des. de Prod. Financieros y no Financieros	1811
Ricardo Prieto	Analista de Desarrollo de Productos Financieros	20113
Lourdes Mamani	Analista de RSE y Función Social	20114





www.bdp.com.bo