

Boletín Económico Financiero

Primer Trimestre 2019/N°3



CONTENIDO

1. Comportamiento de la economía

- 1.1 Crecimiento del Producto Interno Bruto
- 1.2 Incidencia en el crecimiento del Producto Interno Bruto

2. Precios

- 2.1 Índice de Precios al Consumidor
- 2.2 Precios productos agroindustriales

3. Comercio Exterior

- 3.1 Exportaciones, Importaciones y Saldo Comercial

4. Indicadores del Sistema Financiero

- 4.1 Depósitos del público y cartera

5. Resumen Principales Indicadores y Variables Económico Financieras



La Gerencia de Asistencia Técnica e Innovación Productiva (GATIP) del Banco de Desarrollo Productivo Sociedad Anónima Mixta (BDP – S.A.M.), tiene nuevamente el agrado de poner a su disposición el Boletín de coyuntura Económica N°3 que se elabora de manera trimestral. A diferencia de los anteriores números, en esta ocasión, el análisis del comportamiento y evolución de los indicadores relacionados con el PIB, cuya información está disponible a diciembre 2018, se efectúa por actividad económica y de manera comparativa respecto al año 2017, a fin de apreciar mejor el desempeño de cada sector de la economía de forma individual, dando a conocer también las principales causas de las variaciones que tuvieron.



Una variante también introducida en este número es el análisis de las incidencias en el crecimiento del PIB, según actividad económica, también de forma comparativa entre las gestiones 2018 y 2017.

Los demás indicadores macro de la actividad económica del país, como el Índice de Precios al Consumidor, Comercio Exterior e Indicadores Generales del Sistema Financiero, han mantenido la misma estructura de presentación de la información y análisis. Las variaciones y evaluación del comportamiento de cada uno de ellos se explican en cada una de las secciones correspondientes.

Otra variante introducida en el presente número tiene relación con la manera de realizar la evaluación del comportamiento de la cartera productiva. En este número, se ha analizado el crecimiento de la cartera productiva, durante el primer trimestre, por actividad económica, por Departamento y por tamaño del crédito. Consideramos que esta nueva forma de analizar los datos permite observar mejor los sectores, Departamentos o segmentos que han sido más dinámicos y cuales inclusive tuvieron un comportamiento decreciente. Como siempre, esperamos que la información contenida en el presente número pueda ser de utilidad a los distintos usuarios.

1. Comportamiento de la economía

1.1 Crecimiento del Producto Interno Bruto

El Producto Interno Bruto (PIB) de Bolivia creció en 4,22% en 2018, cifra ligeramente superior en 0,02 puntos porcentuales a la registrada en el mismo período de 2017, cuando llegó a 4,20%.

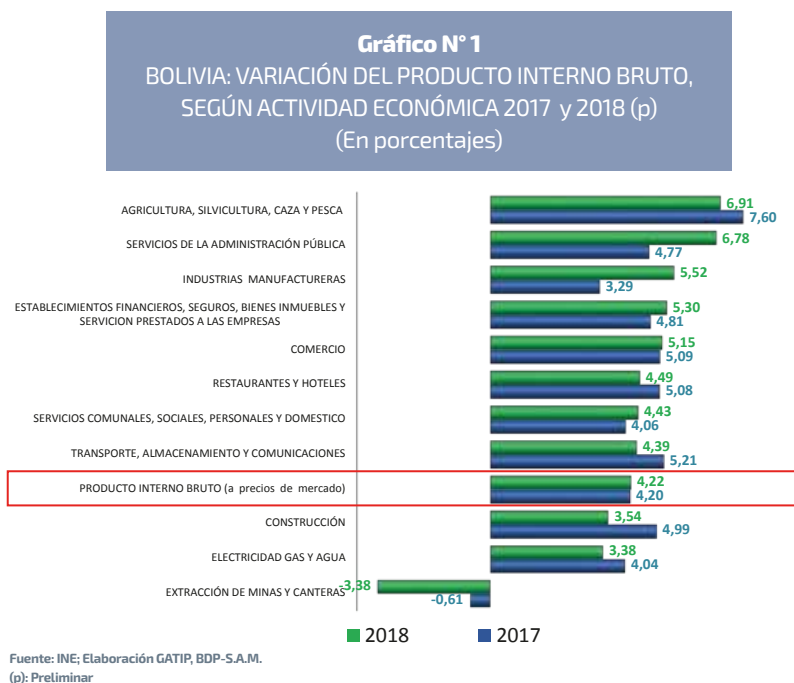

El sector que mayor crecimiento tuvo durante el período 2018, fue el agropecuario, que creció en 6,91%; aunque este crecimiento fue menor al registrado la gestión pasada (2017) cuando creció 7,60%, resultado de las condiciones climáticas desfavorables con lluvias a inicios de gestión y sequías en determinados meses del año en regiones productoras; le sigue en importancia los Servicios de la Administración Pública que incrementó en 6,78%, superior a la gestión pasada cuando creció 4,77%, gracias a la prestación de servicios individuales y colectivos, así como el segundo aguinaldo "Esfuerzo por Bolivia"; la Industria Manufacturera en la gestión 2018 creció en 5,52%, superior al crecimiento logrado el año 2017 que fue de 3,29%, debido principalmente al importante incremento de la industria química y la industria de alimentos. También destaca la actividad vinculada a Establecimientos Financieros, que el año 2018 creció en 5,30%, también superior al crecimiento logrado el año 2017 que alcanzo 4,81%. Por el contrario, el sector que presentó decrecimiento fue Extracción de Minas y Canteras (3,38%), caída mayor a la obtenida el año

2017 que fue de (0,61%), consecuencia de la disminución de la demanda de gas natural. El crecimiento de la actividad Agropecuaria el año 2018, se explica a que el cultivo de caña de azúcar creció en 22,04% producto de la demanda para azúcar y alcohol en la industria manufacturera. Asimismo, en el sector pecuario los productos de la avicultura (pollo) presentaron un buen desempeño, al igual que el ganado bovino que se vio fortalecido por la inversión del sector privado para la potencial exportación de carne en un futuro cercano. Resalta también la exportación de los productos agrícolas como la castaña y el maíz con crecimientos de 83,79% y 179,27% respectivamente, con relación a 2017. Los Servicios de la Administración Pública registraron crecimiento gracias a la prestación de servicios individuales (educación y salud) y colectivos (alumbrado público, saneamiento básico, defensa ciudadana, entre otros), adicionalmente el segundo aguinaldo "Esfuerzo por Bolivia" incidió positivamente. Por su parte, la Industria Manufacturera mantuvo un importante crecimiento

donde la industria química creció en 45,20% gracias a la producción de urea, carbonato de litio, cloruro de potasio y el alcohol anhidro (este último utilizado para producción de la Gasolina Súper Etanol 92). De igual forma, destaca el crecimiento de la industria de alimentos que cubrió el mercado interno y generó excedentes que fueron destinados para la exportación (complejo soya, castaña, café, quinua, entre otros). Esto permitió mantener la estabilidad de precios, gracias al aumento de la oferta y la

disminución de la importación de alimentos en nuestro país. Los Establecimientos Financieros crecieron gracias al impulso generado por la aplicación de la Ley N°393 de Servicios Financieros que permitió un mayor acceso a créditos productivos y de vivienda de interés social. Por último, la actividad de Petróleo Crudo y Gas Natural presentó caída de 7,82% por la disminución de la demanda de gas natural por parte de Argentina y Brasil que afectó negativamente a la producción.

1.2 Incidencia en el crecimiento del Producto Interno Bruto

Gráfico N° 2
BOLIVIA: INCIDENCIA EN LA VARIACION DEL PRODUCTO INTERNO BRUTO, SEGÚN ACTIVIDAD ECONÓMICA, 2017 y 2018(p)
(En porcentajes)

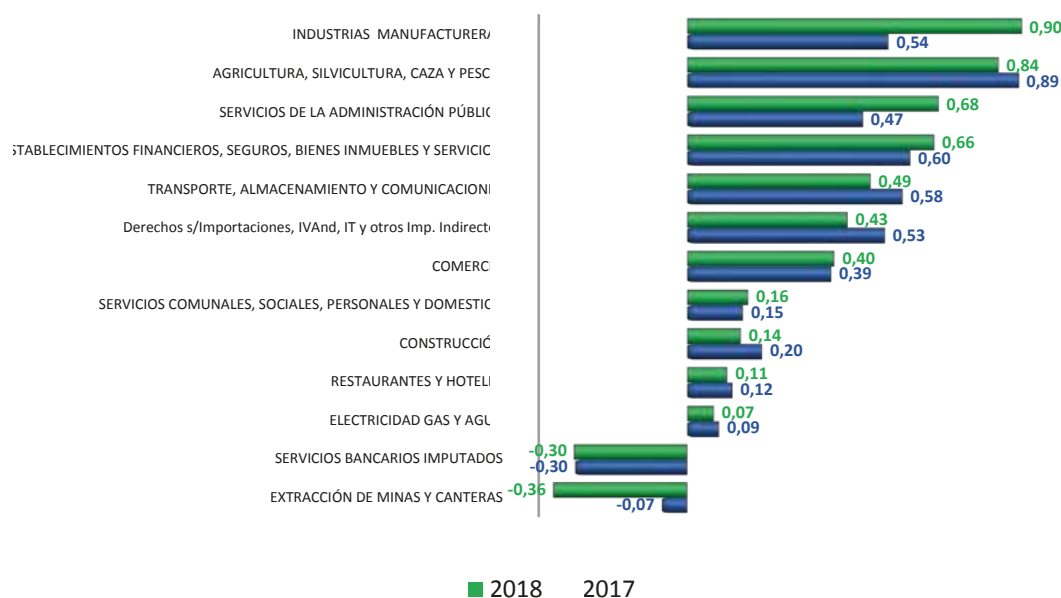

Fuente: INE; Elaboración GATIP, BDP-S.A.M.
(p): Preliminar

La actividad de la industria manufacturera fue la que mayor incidencia tuvo en el crecimiento económico en el PIB de la gestión 2018, aportando en 0,90% desplazando a un segundo lugar a la actividad agropecuaria que fue la más importante en 2017 y las actividades de servicios a

establecimientos Financieros, Seguros y Bienes Inmuebles y Transporte y almacenamiento; le siguió en importancia el sector agropecuario que aportó con 0,84%, Servicios de la Administración Pública con 0,68% y los servicios de establecimientos financieros con 0,66%.

2. Precios

2.1 Índice de precios al consumidor

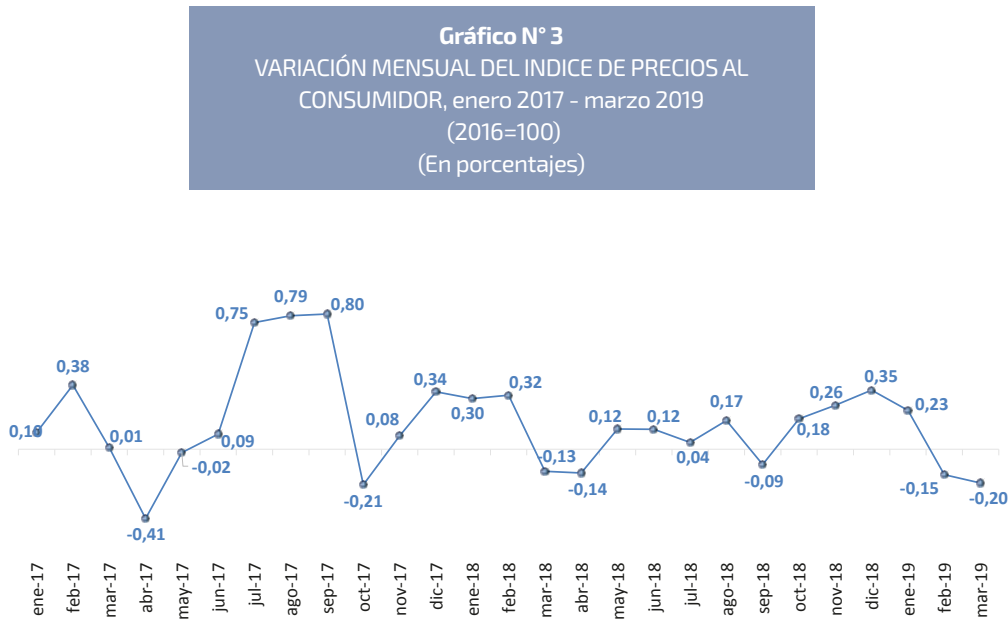

Fuente: INE-Elaboración GATIP, BDP S.A.M.

El Índice de Precios al Consumidor (IPC) en marzo, respecto al mes de febrero, registró variación porcentual negativa de $-0,02\%$, explicada principalmente por la variación porcentual negativa en las siguientes conurbaciones y ciudades capitales: Región Metropolitana Kanata⁽²⁾ $0,14\%$; Conurbación⁽¹⁾ La Paz $0,05\%$; Oruro $0,05\%$ y Trinidad $-0,02\%$. Por grupos de productos, la variación negativa del $0,02\%$ responde principalmente al decremento de los precios de las siguientes divisiones: Alimentos y Bebidas no Alcohólicas con variación porcentual negativa de $0,35\%$ y Alimentos y Bebidas Consumidos Fuera del Hogar con variación porcentual negativa de $0,01\%$, siendo los precios del tomate, la carne de pollo,

el plátano/guineo/banano, uva y el locoto los que mayor incidencia tuvieron, de acuerdo a información del INE.

2.2 Precios productos agroindustriales

A excepción del sésamo y del girasol, que mantuvieron sus precios durante el primer trimestre del año 2019, a los mismos niveles de la gestión pasada (1.200 \$us/TM y 320 \$us/TM respectivamente), el resto de los productos (soya y trigo) tuvieron variaciones. En el caso de la soya, el precio registrado en enero 2019 fue de 302,86 \$us/TM, bajando a 272,25 \$us/TM en marzo 2019; el trigo que en enero 2019 registró 282,86 \$us/TM a marzo 2019 subió a 295,00 \$us/TM; .

(1) Una conurbación es una región que comprende una serie de ciudades, pueblos grandes y otras áreas urbanas que, a través del crecimiento poblacional y su crecimiento físico se fusionan.

(2) La Región Metropolitana Kanata es la Región Metropolitana del Departamento de Cochabamba y la primera creada en Bolivia. La región está compuesta por los municipios de Cochabamba, Colcapirhua, Quillacollo, Sacaba, Sipe Sipe, Tiquipaya y Vinto.

(3) Área metropolitana de ciudad de La Paz (Chuquiago Marka o Chuqiyapu en idioma aymara) es la denominación genérica utilizada para denominar la conurbación integrada por Nuestra Señora de La Paz, ELAlto y Viacha, sumando una población en torno a dos millones de habitantes.

Gráfico N° 4
PRECIOS PROMEDIO DE OLEAGINOSAS Y TRIGO
 2018 - 2019
 (En \$US/TM)¹

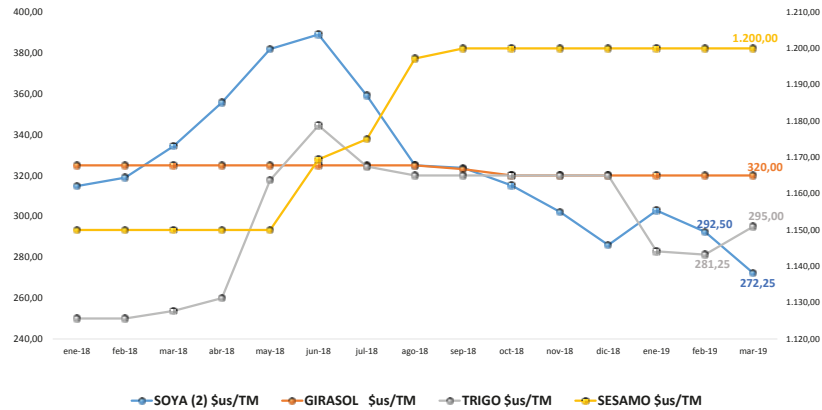

(1) Mercado Santa Cruz
 (2) Promedio estimado en base a transacciones realizadas en el mercado local, dicho precio de acuerdo a la calidad de la soya y otros factores puede variar 5% por encima o debajo del promedio.
 Fuente: CAO-Elaboración GATIP, BDP-S.A.M.

En relación al resto de los granos (quinua, maíz, sorgo y arroz en sus dos presentaciones), estos, tuvieron tendencia a la baja durante el primer trimestre de la presente gestión. En el caso de la Quinua Real, que alcanzó un pico a principios del primer trimestre del año 2019, con un precio de 750 Bs/qq en enero, bajo a 606 Bs/qq en marzo 2019. En el caso del maíz, el precio

registrado en enero 2019 fue de 59,86 Bs/qq bajando en marzo a 55,38 Bs/qq; similar comportamiento tuvo el sorgo, que en enero 2019 registro 41,86 Bs/qq y a marzo 2019 alcanzo 38,63 Bs/qq. El arroz grano largo bajo de 190 Bs/qq en enero 2019 a 175,63 Bs/qq en marzo; de igual forma en el mismo período, el arroz grano corto popular bajo de 250 Bs/qq a 125 Bs/qq.

Gráfico N° 5
PRECIOS PROMEDIO DE OTROS GRANOS
 2018 - 2019
 (En Bs/qq)

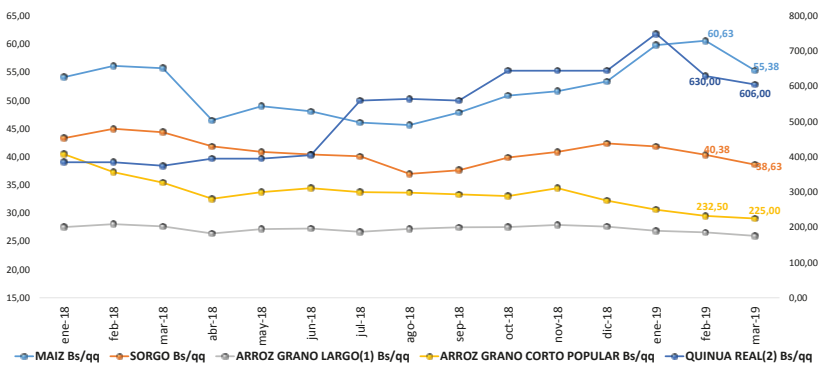

Nota: Maíz, Sorgo, Arroz, mercado Santa Cruz
 (1) CON UN MAXIMO DE 10% DE QUEBRADO.
 (2) MERCADO DE CHALLAPATA (OAP)
 Fuente: CAO, OAP; Elaboración GATIP, BDP-S.A.M.

En el caso de los productos pecuarios, a excepción de la carne de res que mantuvo el mismo nivel de precio registrado durante la gestión pasada, alrededor de 20 Bs/qq, el resto de los productos tuvo tendencia a la baja del precio durante el primer trimestre de la gestión 2019.

Gráfico N° 6
PRECIOS PROMEDIO DE PRODUCTOS PECUARIOS
 enero 2018 - marzo 2019
 (Bs/Kg)¹

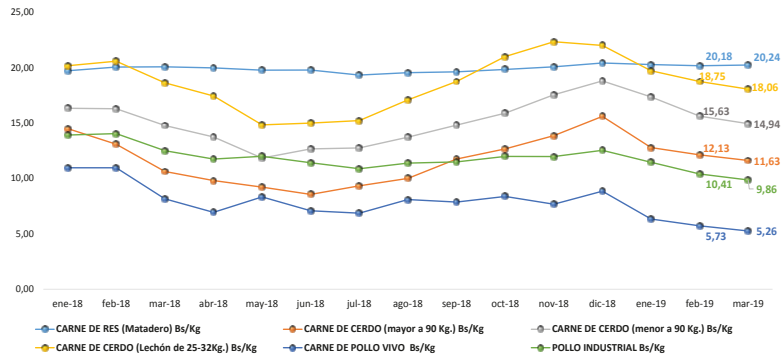

(1) Mercado Santa Cruz
 Fuente: CAO-Elaboración GATIP, BDP S.A.M.

3. Comercio Exterior

3.1 Exportaciones, Importaciones y Saldo Comercial

El saldo de la balanza comercial durante el primer trimestre del 2019 presentó déficit de \$us416 millones. Esta cifra es superior, si se compara con el primer trimestre del año anterior 2018, cuando el déficit comercial alcanzó a \$us176,9 millones.

Este comportamiento del saldo de la balanza comercial en los primeros trimestres de cada año analizados, se explica tanto por el incremento de las importaciones como por la reducción de las exportaciones.

Gráfico N° 7
COMPORTAMIENTO DE LAS EXPORTACIONES,
IMPORTACIONES Y SALDO COMERCIAL 2019
 (En millones de \$US)

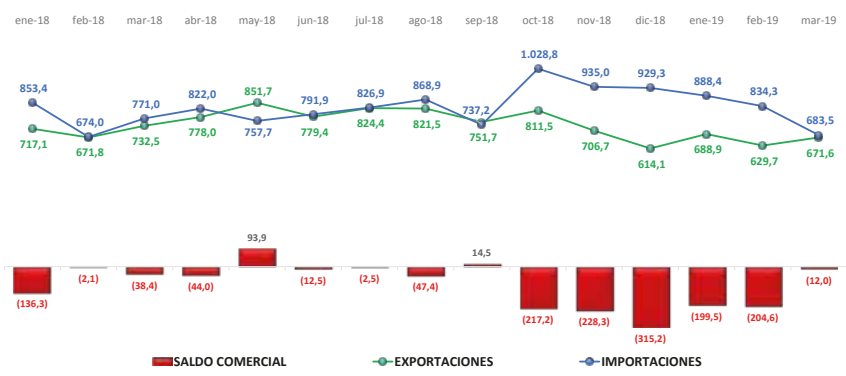

Fuente: INE-Elaboración GATIP, BDP S.A.M.

Según Grandes Categorías Económicas (GCE), entre los grupos que presentan saldo comercial positivo para el primer trimestre del 2019 están: i) combustibles y lubricantes y ii) suministros industriales. Las demás categorías presentan saldo comercial negativo. Respecto a la categoría de alimentos y bebidas el saldo

comercial respecto al último trimestre del 2018 reduce. Se destaca en este sector el crecimiento de la industria de alimentos y las exportaciones en productos como la soya, castaña, café y quinua principalmente, además de una reducción de la importación de los productos de este sector.

Gráfico N°8
SALDO COMERCIAL SEGÚN GCE
 2016 - Trim/I 2019
 (En millones de \$us)

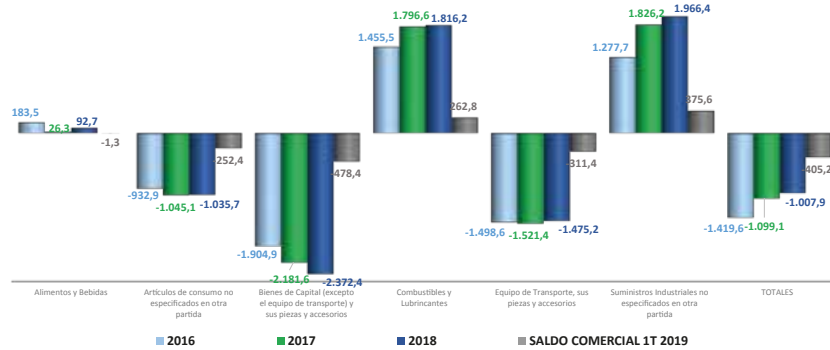

Fuente: INE-Elaboración GATIP, BDP S.A.M.

Las exportaciones totales alcanzaron un monto acumulado de \$us1.990,2 millones, cifra inferior en comparación al primer trimestre de la gestión 2018, que alcanzó un valor acumulado de \$us2.121,4 millones. El máximo valor de exportación en el primer trimestre de 2019 se refiere al mes de enero con \$us688,9 millones. Los Departamentos que encabezan la actividad exportadora en el primer trimestre del

2019 fueron Santa Cruz con participación porcentual de 25,5%, Potosí 24% y Tarija 20%. Las categorías de exportación que presentaron mayor participación en el primer trimestre del 2019 fueron: i) suministros industriales (\$us1.091,54 millones) y ii) combustibles y lubricantes (\$us669,13 millones). Por otro lado, la categoría de exportación con la menor participación se encuentra en equipos de transporte, pieza y accesorios.

Gráfico N° 9
EXPORTACIONES SEGÚN GCE
 2016 - Trim/I 2019
 (En millones de \$US)

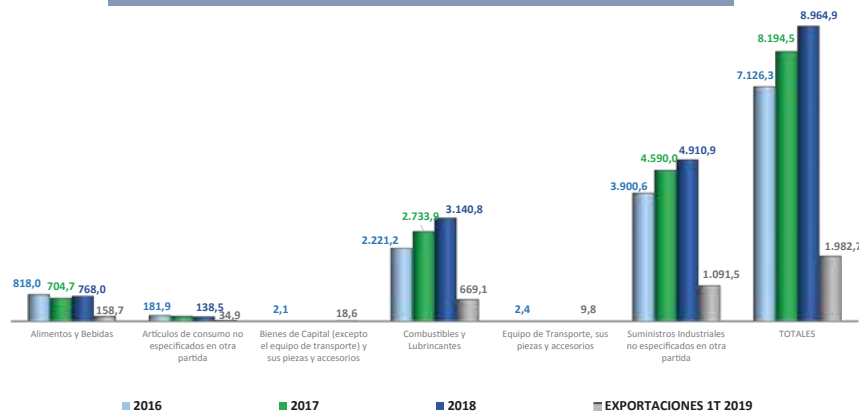

Fuente: INE-Elaboración GATIP, BDP S.A.M.

Entre los principales destinos de las exportaciones en el primer trimestre del 2019 están Brasil (19,7%) Argentina (14,7%), India (11,9%) Japón, (8,7%), Estados Unidos (5,5%) y Colombia (5,3%); los dos primeros importadores de gas natural, Japón de minerales, Estados Unidos y Colombia de productos manufacturados. Las importaciones, por su lado en el primer trimestre de 2019 alcanzaron un total acumulado de \$us2.402,6 millones, valor superior

en comparación con el primer trimestre de 2018 que fue de \$us2.298,3 millones. El valor máximo de importación en el primer trimestre del 2019 corresponde al igual que las exportaciones al mes de enero con \$us888,4 millones. Según GCE, las categorías que tuvieron mayor participación en el primer trimestre del 2019 fueron: i) suministros industriales (\$us715,92 millones) y ii) bienes de capital (\$us496,99 millones).

Gráfico N° 10
BOLIVIA: IMPORTACIONES SEGÚN GRANDES CATEGORIAS ECONÓMICAS 2016 - Trim/I 2019
 (En millones de \$us)

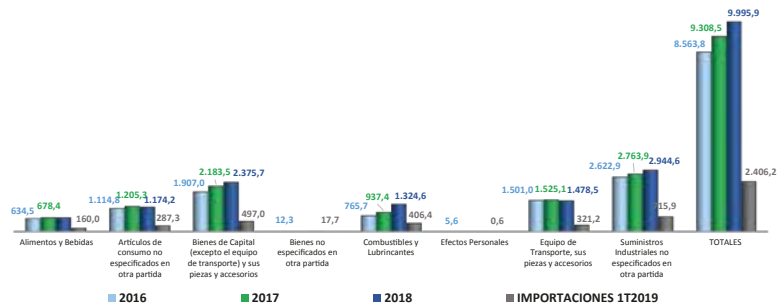

Fuente: INE-Elaboración GATIP, BDP S.A.M.

4. Indicadores del Sistema Financiero

4.1 Depósitos del público y cartera

Entre los principales socios comerciales importadores en el primer trimestre del 2019 se encuentra China (21,9%) principalmente con productos laminados de hierro, acero o aluminio; Brasil (15,2%) con productos químicos farmacéuticos y maquinaria industrial; Argentina (11,6%) con combustibles y harina de trigo; Perú (6,9%) combustibles elaborados, productos farmacéuticos y materias primas semielaboradas para la construcción y Estados Unidos (6,7%), también con maquinaria industrial y productos farmacéuticos principalmente.

Durante el primer trimestre de la gestión 2019, tanto los depósitos y cartera de créditos del sistema financiero regulado han mantenido tendencia creciente, habiendo cerrado los depósitos en Bs177.527 millones y la cartera en Bs174.027 millones a finales de marzo 2019. La Liquidez, indicador que mide la diferencia entre depósitos y créditos, tuvo comportamiento decreciente durante el período, bajando a Bs3.500 millones de los Bs4.197,9 millones alcanzados en el mes anterior (febrero 2019).

Gráfico N° 11
DEPÓSITOS, CARTERA Y LIQUIDEZ DEL SISTEMA FINANCIERO REGULADO, Enero 2017 – Marzo 2019
 (En Millones de Bs)

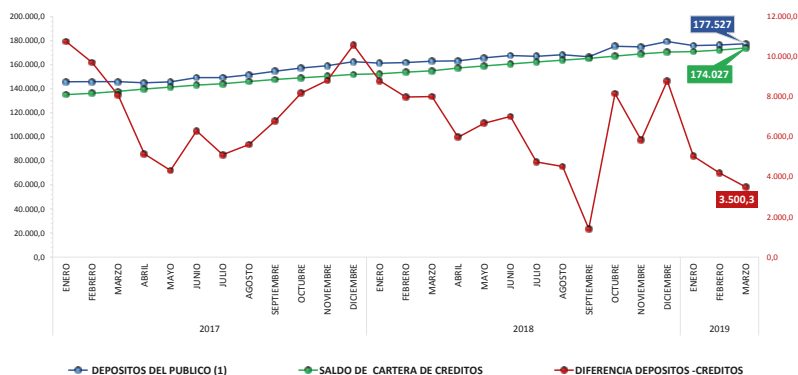

Fuente: CIC ASFI-Elaboración GATIP, BDP S.A.M.

Por tipo de Entidad, durante el primer trimestre la más dinámica fue el Banco de Desarrollo Productivo que creció en 5,7% con relación al diciembre de 2018, estas captaciones corresponden a depósitos a plazo fijo de entidades públicas o privadas que hicieron inversiones para el financiamiento de

créditos del BDP; le siguen los Bancos Múltiples que crecieron en 0,9% y Entidades Financieras de Vivienda y Cooperativas de Ahorros en 0,2%, por el contrario, el Banco Público decreció en -12,3%, Bancos PyME en -3,1% y Cooperativas de Ahorro y Créditos Abiertas en -1,1%.

Gráfico N° 12
EVOLUCION DE LOS DEPOSITOS DEL PÚBLICO POR TIPO DE ENTIDAD, Enero 2017 – Marzo 2019
(En Millones de Bs)

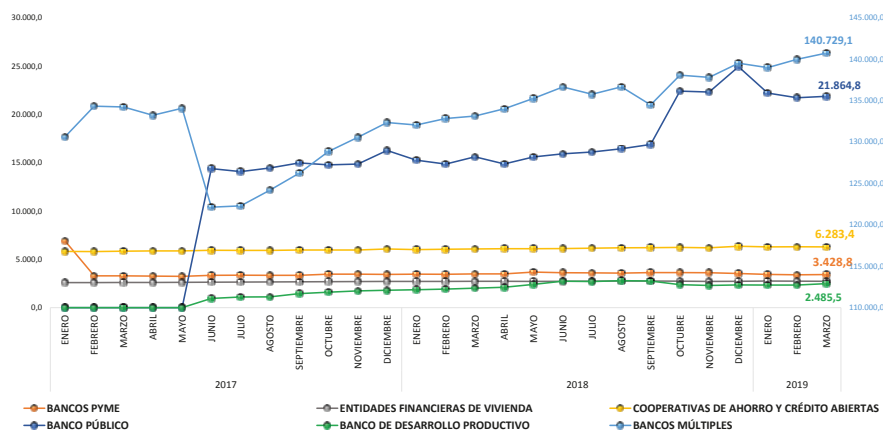

Fuente: CIC ASFI-Elaboración GATIP, BDP S.A.M.

Gráfico N° 13
EVOLUCION DE LA CARTERA DE CREDITOS POR TIPO DE ENTIDAD, Enero 2017 – Marzo 2019
(En Miles de Bs)

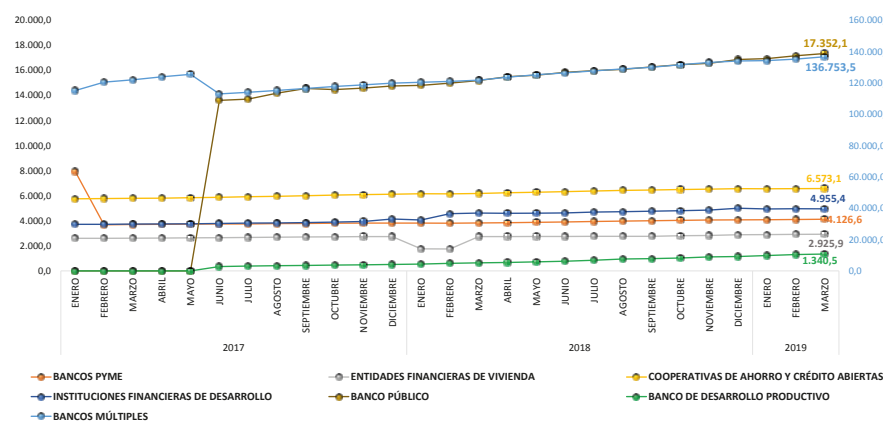

Fuente: CIC ASFI-Elaboración GATIP, BDP S.A.M.

En cuanto a la Cartera de Créditos por tipo de Entidad, durante el primer trimestre de la gestión 2019, de igual manera el tipo de entidad que mayor crecimiento presentó fue el Banco de Desarrollo Productivo con tasa de 17%, seguido del Banco

Público con 2,8%, Bancos Múltiples con 2%, Entidades Financieras de vivienda con 1,4%, Bancos PyME con 1,3% y Cooperativas de Ahorro y Crédito Abiertas con 0,2%; disminuyeron su cartera las Instituciones Financieras de Desarrollo en -1%.

4.2 Cartera productiva

La cartera del sector productivo al primer trimestre de la gestión 2019 cerró en Bs77.761 millones, de los cuales 37,1% corresponden a la actividad de la Industria Manufacturera, 25,7% a la actividad de la Construcción; 23,8% a la actividad

de la Agricultura y Ganadería; 8,3% al sector de Turismo y 3,5% al sector de la Producción y Distribución de Energía Eléctrica, Gas y Agua. En menor medida, contribuyen el resto de las actividades económicas.

COMPOSICIÓN DE LA CARTERA PRODUCTIVA POR ACTIVIDAD ECONÓMICA, a Diciembre 2018 y Marzo 2019
(En Millones de Bs y Porcentajes)

ACTIVIDAD	Diciembre 2018	Marzo 2019	Participación	Variación porcentual
AGRICULTURA Y GANADERÍA	17.873,73	18.470,78	23,8%	3,3
CAZA SILVICULTURA Y PESCA	290,10	333,85	0,4%	15,1
EXTRACCIÓN DE PETRÓLEO CRUDO Y GAS NATURAL	95,40	77,70	0,1%	-18,6
MINERALES METAL METÁLICOS Y NO METÁLICOS	760,01	753,25	1,0%	-0,9
INDUSTRIA MANUFACTURERA	28.399,29	28.848,55	37,1%	1,6
PRODUCCIÓN Y DISTRIBUCIÓN DE ENERGÍA ELÉCTRICA GAS Y AGUA	2.663,84	2.709,31	3,5%	1,7
CONSTRUCCIÓN	19.357,14	19.963,11	25,7%	3,1
TURISMO	6.225,52	6.493,01	8,3%	4,3
PRODUCCIÓN INTELLECTUAL	95,49	111,84	0,1%	17,1
TOTAL	75.760,52	77.761,40	100,0%	2,6

El crecimiento de la cartera del sector productivo en el primer trimestre de la gestión 2019 respecto a diciembre 2018, fue de 2,6%. Las actividades que más crecieron fueron Producción Intelectual (17,1%), Caza, Silvicultura y

Pesca (15,1%), Turismo (4,3%) y Agricultura y Ganadería (3,3%). Las actividades que decrecieron en cartera fueron Extracción de Petróleo Crudo y Gas Natural (-18,6%) y Minerales Metálicos y No Metálicos (-0,9%).

Gráfico N° 14
VARIACIÓN DE LA CARTERA PRODUCTIVA POR ACTIVIDAD ECONÓMICA, Marzo 2019 – Diciembre 2018
(En porcentajes)

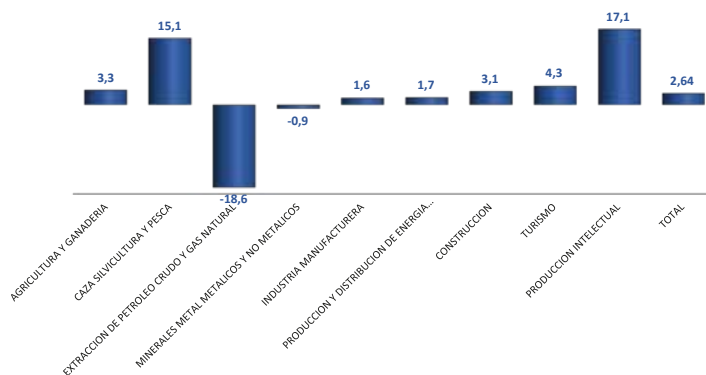

Fuente: CIC ASFI-Elaboración GATIP, BDP S.A.M.

Gráfico N° 15
VARIACIÓN DE LA CARTERA PRODUCTIVA POR DEPARTAMENTO, Marzo 2019 – Diciembre 2018
 (En porcentajes)

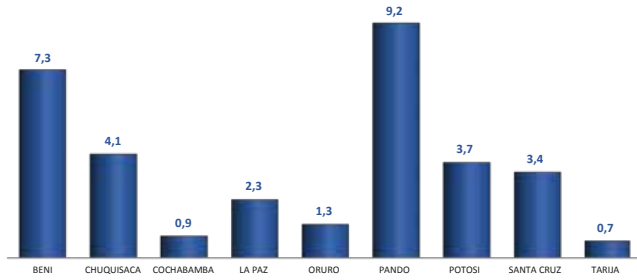

Fuente: CIC ASFI-Elaboración GATIP, BDP S.A.M.

Durante el mismo período, el crecimiento de la cartera del sector productivo a nivel departamental muestra que los Departamentos de Pando (9,2%), Beni (7,3%), Chuquisaca (4,1%) y Potosí (3,7%) son los que más crecieron en términos relativos. Por otro lado, los Departamentos de Tarija (0,7%), Cochabamba (0,9%) y Oruro (1,3%), son los que menos crecieron en cartera.

Gráfico N° 16
VARIACIÓN DE LA CARTERA PRODUCTIVA POR TAMAÑO Y ACTIVIDAD ECONÓMICA, Marzo 2019 – Diciembre 2018
 (En Porcentajes)

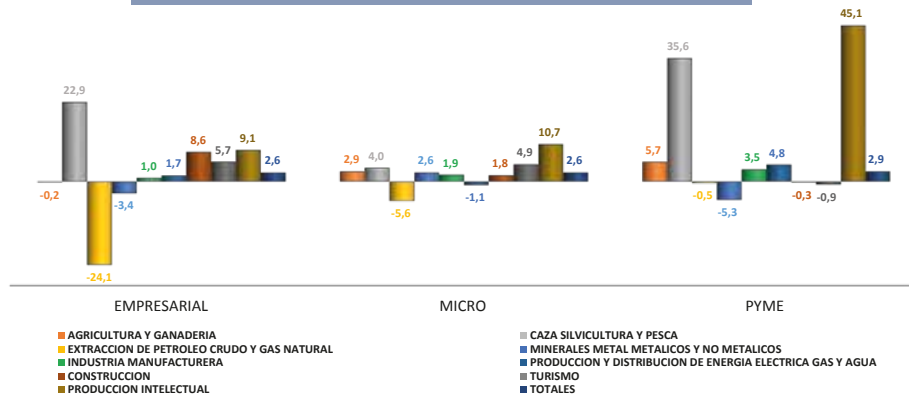

Fuente: CIC ASFI-Elaboración GATIP, BDP S.A.M.

En cuanto al comportamiento de la cartera del sector productivo por tamaño y actividad durante el primer trimestre, se observa que el segmento que más creció fue el PyME (2,9%), seguido del Microcrédito y Empresarial, ambos en 2,6%. En el segmento empresarial, las actividades de caza silvicultura y pesca creció en 22,9%, producción intelectual 9,1% y construcción 8,6% fueron las que más crecieron; por el contrario, las actividades de extracción de petróleo crudo cayó en -24,1%; las actividades que presentaron caída fueron minerales metálicos y no metálicos en -3,4% y la actividad agropecuaria en

-0,2%. En el segmento PyME, las actividades que más crecieron fueron producción intelectual en 45,1% y caza, silvicultura y pesca en 35,6%. Por el contrario, las actividades que presentaron niveles de decrecimiento de cartera fueron extracción de petróleo crudo en -0,5%, minerales metálicos y no metálicos en -5,3%, construcción en -0,3% y turismo en -0,9%. En el segmento micro, la actividad que más creció fue producción intelectual (10,7%) y turismo (4,9%); decrecieron extracción de petróleo crudo (-5,6%) y producción y distribución de energía eléctrica, gas y agua (-1,1%).

En relación al índice de mora de la cartera del sector productivo, la tendencia decreciente que hubo en el último trimestre de la gestión 2018, se revirtió durante el primer trimestre de la gestión 2019, presentando un aumento de 0,06 décimas, siendo que en enero 2019 el índice de mora alcanzó a 1,38 y en marzo 2019 subió a 1,44.

Gráfico N° 17
INDICE DE MORA CARTERA SECTOR PRODUCTIVO,
Enero 2017- Marzo 2019
(En porcentajes)

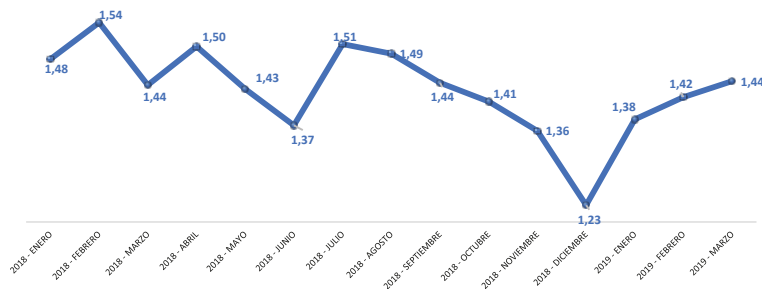

Fuente: CIC ASFI-Elaboración GATIP, BDP S.A.M.

En relación a la tasa de interés promedio de la cartera productiva, no hubo grandes variaciones importantes durante el primer trimestre de la gestión 2019, respecto a lo registrado en la gestión 2018; aunque la tasa de interés promedio del crédito PyME disminuyó levemente entre el mes de enero 2019 de

6,86%, a 6,83% en marzo de 2019, lo propio ocurrió con la tasa de interés promedio del microcrédito, que en enero de 2019 registró 12,07% y en marzo de 2019 fue de 12,047%. En cambio, la tasa de interés promedio del crédito empresarial se incrementó levemente, de 5,53% en enero 2019 a 5,56% en marzo de 2019.

Gráfico N° 18
PROMEDIO MENSUAL DE LA TASA DE INTERES DE LA CARTERA PRODUCTIVA(*)
SEGÚN TAMAÑO DE CREDITO,
(ENERO 2018 - MARZO 2019)
(En porcentajes)

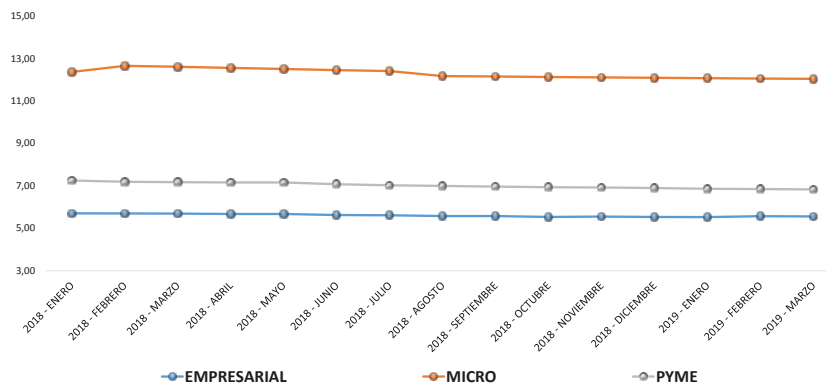

Fuente: CIC ASFI-Elaboración GATIP, BDP S.A.M.

(*) Considera el promedio anual de la tasa de interés de la cartera a los sectores de agricultura y ganadería, caza, silvicultura y pesca, extracción de petróleo crudo y gas natural, minerales metal metálicos y no metálicos, industria manufacturera, producción y distribución de energía eléctrica, gas y agua, además de construcción.

5. Resumen Principales Indicadores y Variables Económico Financieras

INDICADOR	UNIDAD DE MEDIDA	PERIODICIDAD	2015	2016	2017	2018	ene-19	feb-19	mar-19
Variación PIB	Porcentaje	Anual/Trimestral	4,86	4,26	4,20	4,22	nd	nd	nd
Variación PIB Agricultura, Silvicultura, Caza y Pesca	Porcentaje	Anual/Trimestral	4,69	3,82	7,60	6,91	nd	nd	nd
Variación PIB de la Industria Maufacturera	Porcentaje	Anual/Trimestral	4,58	6,18	3,29	5,52	nd	nd	nd
Variación del IPC (*)	Porcentaje	Anual/Mensual	2,95	4,00	2,71	1,51	0,23	0,07	0,06
Variación del IPC de Alimentos y Bebidas No Alcoholicas (**)	Porcentaje	Anual/Mensual	2,90	5,53	2,45	2,16	0,07	-0,21	-0,43
Exportaciones Totales	Millones de \$us	Anual/Mensual	8.737,11	7.095,79	8.194,49	9.060,36	688,90	629,70	671,58
Exportaciones Agricultura, Silvicultura, Caza y Pesca	Millones de \$us	Anual/Mensual	477,55	444,05	383,76	433,81	25,32	26,95	28,91
Exportaciones Industria Manufacturera	Millones de \$us	Anual/Mensual	2.547,88	2.634,00	2.801,95	3.099,79	252,65	217,78	252,10
Importaciones Totales	Millones de \$us	Anual/Mensual	9.843,08	8.563,81	9.287,82	9.995,95	888,37	834,26	683,53
Importaciones Agricultura, Silvicultura, Caza y Pesca	Millones de \$us	Anual/Mensual	92,38	125,20	129,53	104,52	10,57	10,33	8,13
Importación Industria Manufacturera	Millones de \$us	Anual/Mensual	9.843,08	8.414,98	9.141,39	9.875,79	876,62	822,69	674,34
Saldo de Cartera Crédito Productivo	Millones de Bs	Anual/Mensual	41.429	51.688	62.292	75.761	75.986	76.860	77.761
Saldo de Cartera Crédito Agricultura y Ganadería	Millones de Bs	Anual/Mensual	9.288	12.842	15.287	17.874	18.003	18.266	18.471
Saldo de Cartera Crédito Industria Maufacturera	Millones de Bs	Anual/Mensual	18.326	20.389	23.719	28.399	28.219	28.364	28.849
Saldo de Cartera Micro Credito Productivo	Millones de Bs	Anual/Mensual	14.942	20.419	25.243	30.252	30.490	30.791	31.038
Saldo de Cartera PyME Productivo	Millones de Bs	Anual/Mensual	10.734	12.528	13.999	16.433	16.494	16.594	16.904
Saldo de Cartera Credito Empresarial Productivo	Millones de Bs	Anual/Mensual	15.753	18.741	23.050	29.076	29.003	29.475	29.819
Número de Unidades económicas (Registro de empresas)	Unidades	Anual/Mensual	272.249	284.271	295.829	315.868	317.314	318.660	319.833
Número Unidades Económicas Agropecuaria	Unidades	Anual/Mensual	2.952	3.072	3.125	3.255	3.264	3.265	3.276
Número Unidades Económicas Industria Manufacturera	Unidades	Anual/Mensual	30.058	32.172	33.513	34.105	34.199	34.276	34.345

(*) Dato Acumulado

(**) Dato anual acumulado, resto dato mensual

Fuente: INE, ASFI, FUNDEMPRESA

GERENCIA DE ASISTENCIA TÉCNICA E INNOVACIÓN PRODUCTIVA

Ariel Zabala	Gerente de Asistencia Técnica e Innovación Productiva	1801
Raquel Palacios	Asistente Administrativo SNF	1802
Shirley Velasquez	Especialista en Articulación Multisectorial	1807

INNOVACION PRODUCTIVA

Bishelly Elias	Subgerente Innovación Productiva	1805
Ana Gabriela Saavedra	Analista de Innovación Manufactura	1809
Roxana Olivares	Analista de Innovación Agropecuaria	1810
Maxim Trujillo Y.	Analista de Innovación de Riego	1806
Carmen Lucia Velasco	Analista de Gestión Productiva	1816
Gerardo Apaza	Gestor	1808
Lurdes Céspedes	Gestor	70004
Marisol Tapia	Gestor	30114

SISTEMA DE INFORMACION, SEGUIMIENTO Y MONITOREO

Maria del Carmen Tapia	Jefe de Sist. de Información, Segui. y Monitoreo	1813
Ruben Collao Perez	Analista de Investigación	1804
Brenda Zuñiga	Analista de Apoyo al Mercado Turístico	1817
Jesus Chumacero Siles	Especialista en Sistema de Información Geográficos	1812
Sergio Rojas Saire	Oficial de Información y Desarrollo en Aplicaciones	1803

EDUCACION FINANCIERA

Marisol Quisberth	Responsable de Educación Financiera	1815
Shirley Vargas	Analista de Educación Financiera	1818
Marcela Cocarico	Analista de Educación Financiera	1814

DESARROLLO DE PRODUCTOS FINANCIEROS Y NO FINANCIEROS

Rocio Gonzales	Jefe de Des. de Prod. Financieros y no Financieros	1811
Ricardo Prieto	Analista de Desarrollo de Productos Financieros	20113
Lourdes Mamani	Analista de RSE y Función Social	20114





www.bdp.com.bo