



**ENTREGA DE KITS DE BIOSEGURIDAD
A LOS CLIENTES BDP**

CONTENIDO

	Pag.
• Entrega de Kits de Bioseguridad a los Clientes BDP	1
• Actividades de Asistencia Genérica	2
• Productores de la Comunidad Vicarani reciben Asistencia Técnica en Producción de Hortalizas y Quinua	5
• WEBINAR en Buenas Prácticas en el Manejo de Ganado	6
• Apoyo a la Oferta de Tecnología para la Producción de Semilla de Papa	8
• Actividades realizadas en la Regional Llanos benefician a clientes de Mairana y Comarapa	10
• BDP - LAB	11
• El BDP-S.A.M. a un paso de Acreditarse al Fondo Verde para el Clima	12
• Mapa de Complejidades Económico Productivo	14
• Composición y Crecimiento de Cartera Primer Piso	16



ENTREGA DE KITS DE BIOSEGURIDAD A LOS CLIENTES BDP



Con el objetivo de apoyar a clientes del BDP-S.A.M. en la reactivación de sus negocios se tomó la iniciativa de realizar las gestiones para la dotación de kits de bioseguridad que los ayuden a realizar sus actividades con una relativa normalidad.

Con el apoyo del “Proyecto Chala I” de HELVETAS Bolivia, se realizó la compra de 70 kits de bioseguridad para clientes ubicados en Sucre, las gestiones realizadas por el equipo de la Jefatura de Proyectos e Innovación Productiva y Mentores BDP Lab de Sucre fueron importantes para lograr este resultado.

Hasta la fecha se entregaron 55 kits de bioseguridad para clientes de los rubros de manufactura, gastronomía y servicios. Cada kit tiene valor de Bs 400.

Consideramos importante precautelar la bio seguridad de nuestros clientes, es por esta razón que con el apoyo del Proyecto Chala I de Helvetas se logro esta donación a nuestros clientes donde el BDP-S.A.M. fue el eje articulador.



ACTIVIDADES DE ASISTENCIA GENÉRICA

Con el objetivo de mejorar el funcionamiento de la actividad productiva de productores y organizaciones de productores, el BDP-S.A.M. apostó por la implementación de servicios de Asistencia Genérica, donde se otorgan servicios de orientación, capacitación y asesoramiento a productores y/o emprendedores de manera presencial y virtual a través de AULA BDP, a fin de fortalecer sus habilidades en temas financieros, administrativos, productivos, comerciales, organizativos y otros.

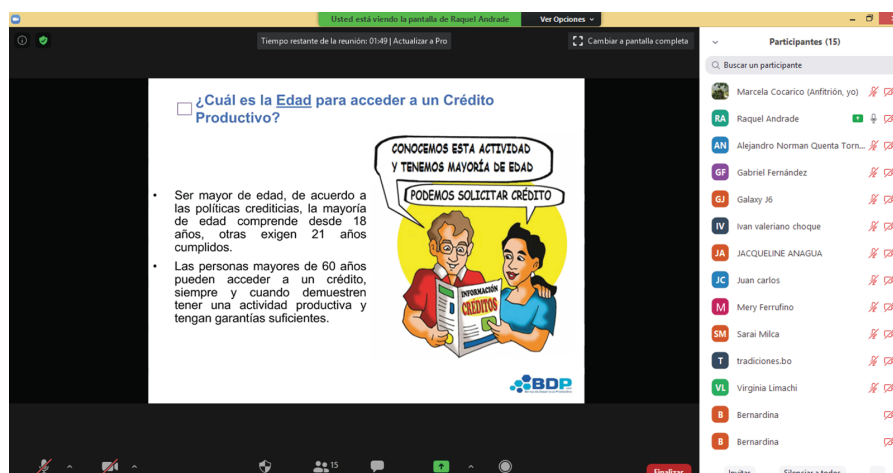

En la Gestión 2020 a pesar de la pandemia se capacitó a 6.500 participantes de forma presencial, virtual y a través de cursos en el aula BDP, en las temáticas como Inclusión financiera, Plan de Inversión, Elaborando Nuestro Presupuesto, Registros Contables Básicos, Cómo Crear Nuestra Página de Facebook para Nuestra Unidad Productiva, Cambio Climático, Análisis de Suelos y otros.

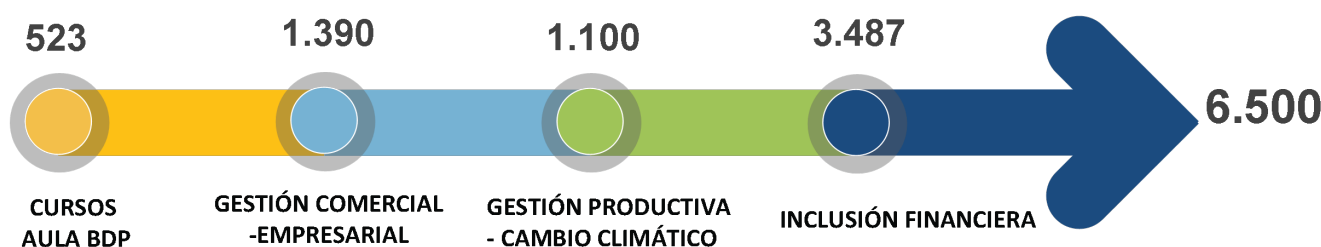

Se capacito a los clientes del BDP-S.A.M. en créditos productivos y los requisitos, condiciones y consecuencias por incumplimiento de un crédito productivo, además sepan cómo elaborar su plan de inversión y mantener un buen historial crediticio y de esta manera ser clientes con cultura de buen pago.



Se capacito y oriento a productores sobre temas transversales que apoyarán a la mejora de la producción, como ser el análisis del contenido orgánico de suelos para optimizar la producción.

Se capacito y oriento a los productores para su acceso y/o posicionamiento en el mercado con sus productos, abordando temáticas de marketing digital básico que permite a productores de transformación exponer sus productos en redes sociales, asimismo se capacitó en técnicas básicas de comercialización.



Las capacitaciones fueron participativas y con dinámicas prediseñadas que permiten comprender el manejo de registros contables, ingresos, gastos, cuentas por cobrar y pagar, la elaboración del presupuesto familiar, así como de su unidad productiva.

En cuanto a la cobertura del servicio a nivel nacional, se realizaron talleres en 8 departamentos detallado en el siguiente gráfico:

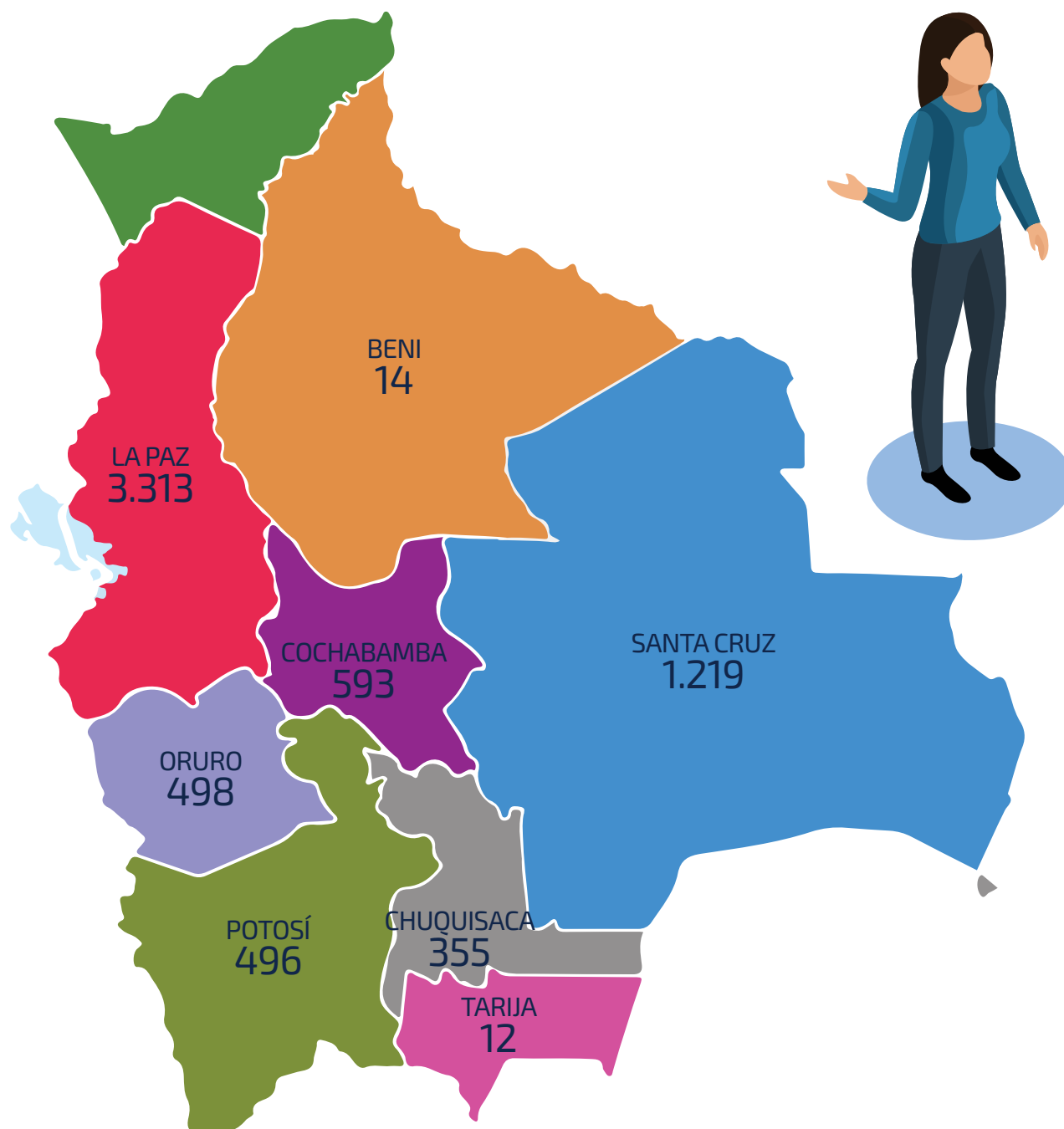



PRODUCTORES DE LA COMUNIDAD VICARANI DEL MUNICIPIO DE PATACAMAYA, RECIBEN DEL BDP-S.A.M. Y SUS ALIADOS, ASISTENCIA TÉCNICA EN PRODUCCIÓN DE HORTALIZAS Y QUINUA

El día 9 de diciembre, productores de quinua y hortalizas de la comunidad Vicarani del Municipio de Patacamaya, recibieron el taller inicial para organizar el plan de asistencia técnica para la comunidad. Se brindó a los productores orientación en buenas prácticas para la siembra y control preventivo de plagas y enfermedades pues se encontraban ya realizando los primeros controles en sus cultivos de quinua.

Debido a la época se dio orientación de buenas prácticas para el control de la polilla de papa con la fabricación de trampas caseras en base a botellas PET y uso de atrayentes naturales.

Participaron en este taller 22 productores de la comunidad a la cabeza de sus autoridades y se contó con la asistencia técnica de técnicos de PROINPA, SENASAG y la Estación de Patacamaya.

Se acordó que el proceso de capacitación ira acompañado también por el servicio de crédito pues existe interés de los productores en la adquisición de insumos, equipos y maquinaria que les permita mejorar sus procesos productivos.

Se continuarán las visitas a esta comunidad para realizar jornadas técnicas en temas específicos priorizados por los mismos productores.



WEBINAR EN BUENAS PRÁCTICAS EN EL MANEJO DE GANADO DE ALTURA, BENEFICIÓ A 126 PRODUCTORES PECUARIOS

Los días 1 y 2 de diciembre se llevó a cabo un ciclo de conferencias virtuales sobre “Buenas Prácticas en el manejo de ganado de altura”, en coordinación con la Universidad Mayor de San Andrés, el departamento de Investigaciones Postgrado e interacción social PROAGRO y Swisscontact, dirigido principalmente a productores que se dedican a la producción pecuaria.

Las conferencias fueron desarrolladas gracias a la colaboración de especialistas y docentes conocedores de las necesidades de los productores pecuarios y beneficiaron a 126 participantes de diferentes regiones del país, quienes manifestaron su satisfacción hacia el evento.



Buenas prácticas en la producción de ganado de altura

1 y 2 de diciembre
18.00 p.m.

zoom

Temario:
Control de enfermedades, manejo de praderas, alimentación del ganado, comercialización, educación financiera y créditos agropecuarios

Expositores expertos en la producción ganadera:

- Abel Rojas
- Gonzalo Romero
- Zenón Martínez
- Avelino Flores
- Sandra Monasterios
- Wilson Baina

Un webinar en colaboración con:

Don el apoyo de Mincobes Indígenas, un proyecto de

Banco de Desarrollo Productivo

*Esta actividad es supervisada por ASEP

¿Para que son las BPM?

Producir alimentos (leche y quesos) seguros e inocuos

Tener control higiénico en las áreas de ordeño y proceso de elaboración de queso

Capacitar a los manipuladores de leche y transformadores de queso

Mantener equipos y utensilios limpios y desinfectados

Los temas que se tocaron en cinco conferencias estaban relacionados a: control de enfermedades, manejo de pradera, alimentación del ganado, comercialización de productos agropecuarios y educación financiera y créditos relacionados al sector pecuario.

Mediante el acuerdo que se tiene con la universidad Mayor de San Andrés se realizarán futuras actividades que beneficien al sector productivo agropecuario del país mediante los conocimientos y experiencias de los especialistas de la Universidad.



Zoom Reunión

Roxana Olivares

Abel Rojas

BDP

Barco de De...

Dayanna Mo...

Grabando...

FUNCIONES DE LAS SUSTANCIAS NUTRITIVAS

Las sustancias nutritivas consumidas por los animales en la alimentación cumplen las siguientes funciones:

Participantes (65)

Q. Buscar un participante

Joel Cusi	
JOSÉ	
jose luis de la cruz	
JL Jose Luis Flores	
JW Jovanny wilder mamani tintaya	
Juan Carlos Ordoñez Nuñez	
Juan Mamani	
JC Julio Cesar	
JY Julio Yujra	
Leonela Paye	
LC Lidia Charca	
LE Lucia Eugenia Choconapi Cadena	

Invitar Silenciar a todos

19:10 2/12/2020

APOYO A LA OFERTA DE TECNOLOGÍA PARA LA PRODUCCIÓN DE SEMILLA DE PAPA

El impulso a sectores productivos requiere del trabajo conjunto de instituciones de apoyo, empresas de servicios, el sector productivo y entidades financieras; en este marco se ha participado del "Primer Día de Campo a floración en parcelas demostrativas de manejo nutricional en la producción de semilla de papa en la Provincia Carrasco del Departamento de Cochabamba"; implantándose un grupo de parcelas demostrativas en la comunicada de Coluyo Grande en el Municipio de Totora.

Esta actividad impulsada desde la empresa SEPA conjuntamente con el INIAF y en la que el BDP participó como el eslabón financiero necesario para completar la oferta productiva; busca "Brindar a los agricultores herramientas que le permitan incrementar los rendimientos y la

calidad de la semilla de papa", desde experiencias concretas y visibles de producción.

Para ello se invitó a la central campesina del Municipio de Totora y a 6 empresas oferentes de servicios, que trabajan con productos agropecuarios para el fortalecimiento productivo; de esta manera las empresas AGRIPAC, GREEINFIEL, YARA, PROAGRIS ING., AGROHORTICOM Y DINAGRO, se han hecho cargo de cada parcela de producción de semilla de papa, para implementar un sistema de manejo con sus productos, de manera que se haga una comparación de rendimientos y calidad.



Pero también esta experiencia permitió la orientación a los productores de semilla de papa en las diferentes opciones de manejo, relacionados a los costos de producción, las ventajas que oferta cada uno y las condiciones necesarias para un buen manejo productivo, siendo evaluado por grupos de productores de acuerdo a las preferencias para optar a las diferentes recomendaciones.

La primera evaluación participativa se realizó el 13 de noviembre, la segunda más de carácter técnico el 15 de diciembre y la evaluación participativa final está programada para el 14 de enero, con la cosecha final de semilla y papa comercial.

El Banco de Desarrollo Productivo BDP – SAM, participa en este proceso impulsando la cualificación técnica de la producción de semilla de papa, pero también ofertando apoyo crediticio para productores que quieran invertir en sus parcelas de producción.

Con una participación de casi 400 productores en la primera experiencia, la actividad fue un éxito y permitió que los productores accedan en terrenos de producción a información integral de sistemas de manejo, productos agropecuarios y oferta de servicios financieros para mejorar rendimientos y productividad.



ACTIVIDADES REALIZADAS EN LA REGIONAL LLANOS BENEFICIAN A CLIENTES DE MAIRANA Y COMARAPA.

Con el fin de seguir fortaleciendo los conocimientos y habilidades de productores clientes en distintas actividades, el área de Asistencia Técnica Especializada visitó a los productores clientes que adquirieron el producto financiero CREES de las agencias de Comarapa y Mairana para realizar los diagnóstico situacionales de sus parcelas con el fin de determinar los problemas que afectan su

producción tales como el manejo de plagas y enfermedades, manejo de láminas de riego, fertilización, etc.

Adicionalmente, se está utilizando la aplicación móvil WhatsApp para el envío de información técnica a clientes de estas agencias, a quienes se les está impartiendo principalmente módulos sobre riego tecnificado.



BDP - LAB

SUPERAMOS NUESTRA META 2020 EN 22%

Al 31 de Diciembre de 2020

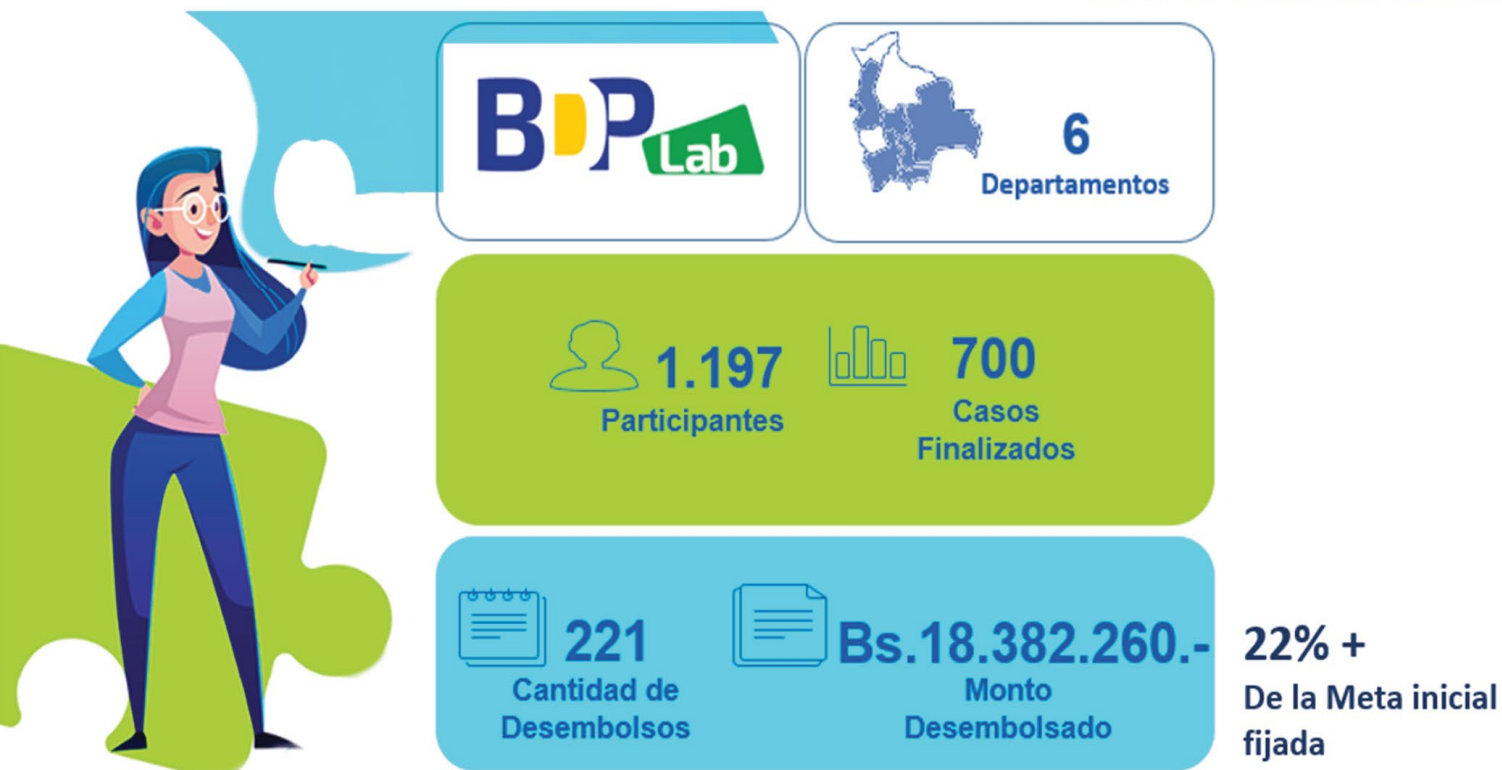

El BDP LAB la incubadora de negocios del único Banco de Desarrollo del país, durante la gestión 2020 superó la meta establecida en 22%, a pesar del duro contexto que derivó de la pandemia, logrando desembolsar más de Bs18 millones en operaciones FOCASE (Fondo Capital Semilla), en

seis departamentos del país, modelos de negocio que contribuyen a 13 de los 17 Objetivos de Desarrollo Sostenible definidos por la Agenda Global de Desarrollo y a los cuales el país se alinea.

OBJETIVOS DE DESARROLLO SOSTENIBLE (ODS)

Al 31 de Diciembre de 2020

Los emprendimientos que forma parte del BDP Lab, aportan a **13 objetivos** de los 17 de Desarrollo Sostenible.



FINANCIADOS ACTUALMENTE



CON POTENCIAL



Financiación de emprendimientos por el BDP Lab a ODS – DICIEMBRE 2020

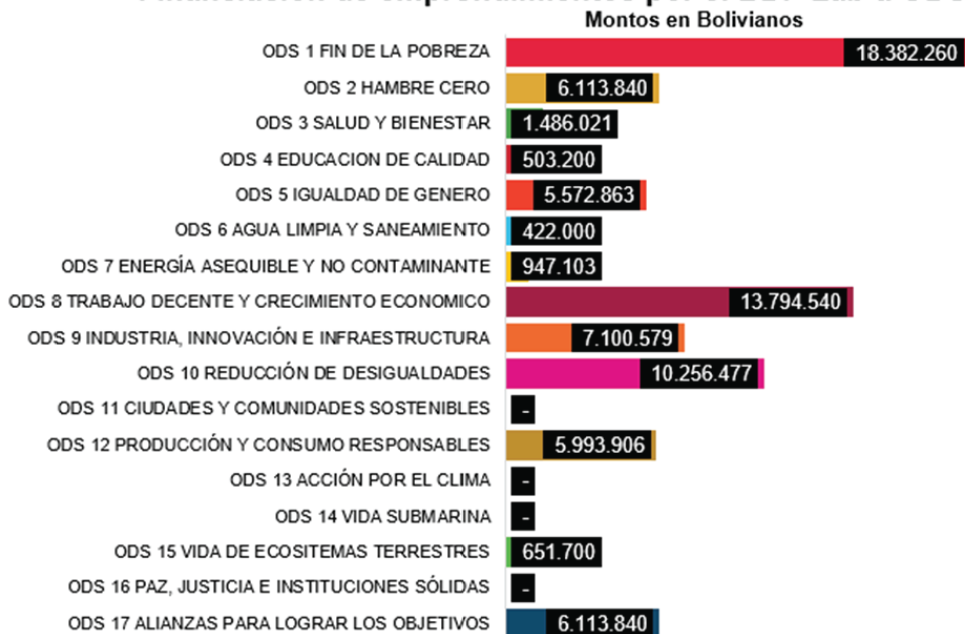

Los buenos resultados se deben al trabajo en equipo de 10 mentores y asesores FOCASE localizados en las ciudades de La Paz, Cochabamba, Santa Cruz, Tarija, Potosí y Sucre, una dupla ganadora que permite financiar emprendimientos en estado embrionario e ideas de negocio, muchas de ellas disruptivas y escalables, que en general aportan a la reactivación económica y al desarrollo productivo del país.

Los retos para el 2021, financiar más sueños de productores emprendedores, desarrollando capacidades que apuntalan condiciones para la sostenibilidad de los modelos de negocio y el impacto en términos de desarrollo.

EL BDP-S.A.M. CATALIZADOR DE FINANCIAMIENTO CLAVE PARA EL PAÍS, A UN PASO DE ACREDITARSE AL FONDO VERDE PARA EL CLIMA Y TRASCENDER A FINANZAS SOSTENIBLES

A través de las gestiones de la Jefatura de Proyectos e Innovación Productiva se logró la aprobación del segundo proyecto Readiness financiado por el Fondo Verde para el Clima (GCF por sus siglas en inglés), el proyecto se denomina "Apoyando al Banco de Desarrollo Productivo de Bolivia para cumplir con los estándares de acreditación del GCF" y tiene como principal propósito cerrar las brechas para lograr la acreditación al Fondo Verde.

Estas tareas implican cumplir estrictos estándares fiduciarios, de salvaguardas ambientales, sociales, de género y pueblos indígenas.

El proceso de cierre de brechas comprende el desarrollo de capacidades en Gestión de Proyectos (bajo la metodología del Project Management Institute PMI) Y Salvaguardas Ambientales y Sociales, principalmente, por lo que está planificado efectuar capacitaciones in situ en cada una de las sucursales y agencias.

El cumplimiento de los estándares del Fondo Verde para el Clima requiere entre otros el efectuar un proceso de trazabilidad del impacto del financiamiento otorgado a través de las distintas líneas de negocio del Banco, por lo que durante la gestión 2020 hasta la fecha, se desarrolla el “Diseño y puesta en marcha del Sistema de Medición de Impactos para la Recuperación Socioeconómica del COVID-19 a nivel de MIPYMES en Bolivia a través de la intermediación financiera”, financiado por PNUD Bolivia, con dicho sistema el Banco podrá medir el impacto de su financiamiento en términos de aporte a los Objetivos de Desarrollo Sostenible, trascendiendo a finanzas sostenibles y abriendo el sendero para el sistema financiero boliviano.

Adicionalmente, para acumular experiencia en la gestión de proyectos que contribuyan a la reactivación económica Post Covid-19 y a la vez a la lucha contra el cambio climático, se viene desarrollando desde la gestión 2020, también con

recursos de PNUD Bolivia, el diseño del primero Marco de Emisión de Bonos Sostenibles, constituyéndose así el BDP-S.A.M. en pionero en Bolivia y en la región, ya que el marco se encuentra alineado a los Estándares de Garantía de Práctica para Bonos ODS (SDG Impact), los Principios de los Bonos Verdes, Sociales y de Sostenibilidad (GSS por sus siglas en inglés) y la Guía de Procedimiento Voluntario para la Emisión de bonos basados en el uso de los fondos GSS de la Asociación Internacional de Mercados de Capitales (ICMA), con la certificación del Climate Bonds Institute .

Se tiene proyectado que los ingresos netos de la emisión de bonos sostenibles se utilizarán para financiar y/o refinanciar, en parte o en su totalidad, y mediante fondos de garantía, préstamos, subvenciones, capital de riesgo (equity) y pago por resultado, a los proyectos elegibles sociales y/o ambientales que se detallan a continuación:

MEDIOAMBIENTE



Energías renovables
Eficiencia energética
Transporte limpio
Gestión sostenible de recursos naturales
Economía Circular
Infraestructura sostenible

Te mantendremos informado de los avances en el desarrollo ya sea del sistema de medición de indicadores de impacto y/o el marco de emisión de bonos sostenibles, con tu valioso trabajo aportas a objetivos de desarrollo globales y locales, porque la sostenibilidad es el corazón del

SOCIALES



Generación de empleo
Vivienda asequible
Acceso a servicios básicos
Educación

Generación de empleos
Seguridad alimentaria

modelo de negocio del único Banco de desarrollo del país del cual formas parte, a través de su visión de “ser la mejor vía financiera de acceso al desarrollo e innovación productiva con sostenibilidad”.

Mapa de Complejidades Económico Productivo – Bolivia



En septiembre de 2019, con el propósito de aportar al desarrollo productivo local, el BDP-S.A.M., lanzó la herramienta de diagnóstico matemático - estadístico para la planificación del desarrollo local y la toma de decisiones. Esta herramienta muestra la complejidad económica y las ventajas comparativas reveladas de cinco actividades de la economía nacional a nivel municipal (agrícola, pecuaria, forestal, industria manufacturera y turismo), además de módulos de información básica de estos mismos sectores incluido precios mayoristas de productos agroindustriales, en la gestión 2020 se incorporaron bases de datos de comercio exterior y número de unidades económicas desde su lanzamiento en septiembre del 2019 a diciembre del 2020, alcanzó a un total de 26.235 búsquedas.

Servicios de Información: Número de consultas del Mapa de Complejidades Económico Productivo - Bolivia



(A diciembre de 2020)

Fuente: BDP - S.A.M. Elaboración GATIP

APPS - BDP

Aula BDP



138

**Cursos con más de 20 mil
alumnos y creciendo**

Esta es una aplicación a través de la cual micro y pequeños productores, así como emprendedores, podrán acceder a cursos en línea, en lenguajes simples y didácticos, totalmente gratuitos.

De enero a diciembre del 2020, a través de la herramienta de capacitación virtual "Aula BDP", se logró difundir 106 cursos, dirigidos tanto al personal del BDP enfocados a mejorar la atención a los productores como a clientes micro y pequeños productores; de, alcanzado un total de 20.986 alumnos.

Ventana BDP



1.599

**Clientes BDP, plataforma
para promoción de
productos**

Aplicación a través de la cual micro y pequeños productores, clientes del banco tiene la posibilidad de promocionar sus productos tras cargar imágenes, características, stocks disponibles e información de sus productos para que toda la población pueda conocerlos y adquirirlos. Mediante esta aplicación 1.599 clientes del banco lograron promocionar sus productos, los mismos que recibieron 2.031 visitas.

Encuentro BDP



954

**Consultas, plataforma de
información sobre:
Materias primas, insumos
y maquinaria y equipo**

Aplicación a través de la cual productores del país, podrán identificar y contactarse con productores y comercializadores de insumos, maquinaria y equipo, para su producción, llegando a 954 consultas (A diciembre de 2020)

Información de Primer Piso BDP-S.A.M.

Composición y Crecimiento de Cartera Primer Piso

La cartera de créditos de primer piso del BDP-S.A.M., al 31 de diciembre del 2020, alcanzó a Bs2.371 millones, con incremento de 0,02% respecto al mes de noviembre del 2020, por su parte, el número de operaciones tubo leve crecimiento de 0,2%, pasando de 32.682 operaciones en el mes de noviembre, a 32.747.

De los nueve productos financieros, encabeza la cartera de créditos el producto Agropecuario con

61,2% de participación, seguido de Manufactura y Transformación con 22,0%; Jefa de Hogar con 9,2%; BDP CREES con 3,2%; Turismo con 2,3%; Caza, Silvicultura y Pesca con 1,6%; Programa de Arrendamiento Financiero con 0,6%; Programa Riesgo Directo con 0,010% y Servicios Complementario Relacionados a la Producción con 0,001%.

Composición y Crecimiento de Cartera según Producto Financiero al 31 de diciembre (En millones de Bs y porcentaje)

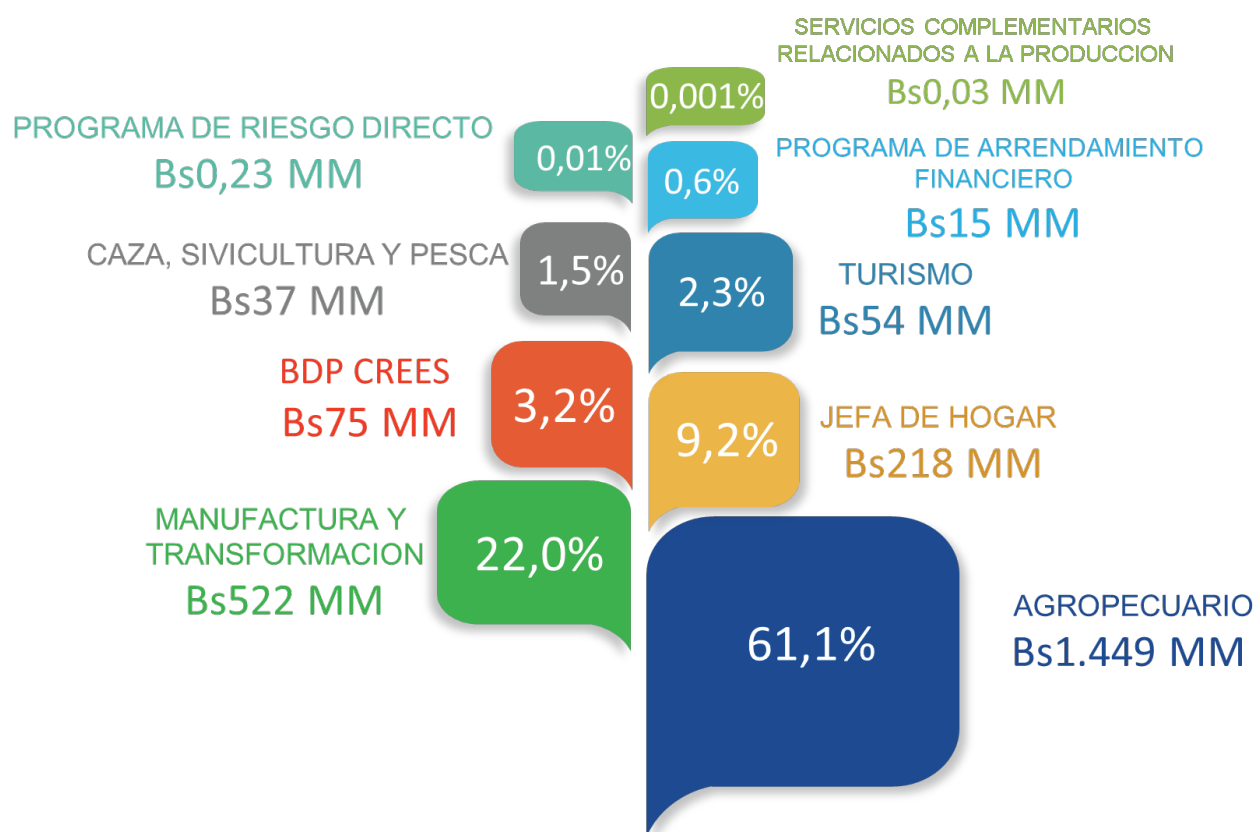

Fuente: BDP - S.A.M. Elaboración GATIP

Según estado de la cartera, la Cartera Vigente registró leve caída de 0,1% respecto al mes de noviembre, con participación de 98,9%; seguido de la Cartera en Ejecución con 0,7%, Cartera

Vencida con 0,3% y cartera con retraso con 0,1%, lo que significa mora (ejecutado + vencido) de 1,0 % (Bs24 millones).

Composición de la Cartera según Estado al 31 de diciembre (En millones de Bs y porcentaje)

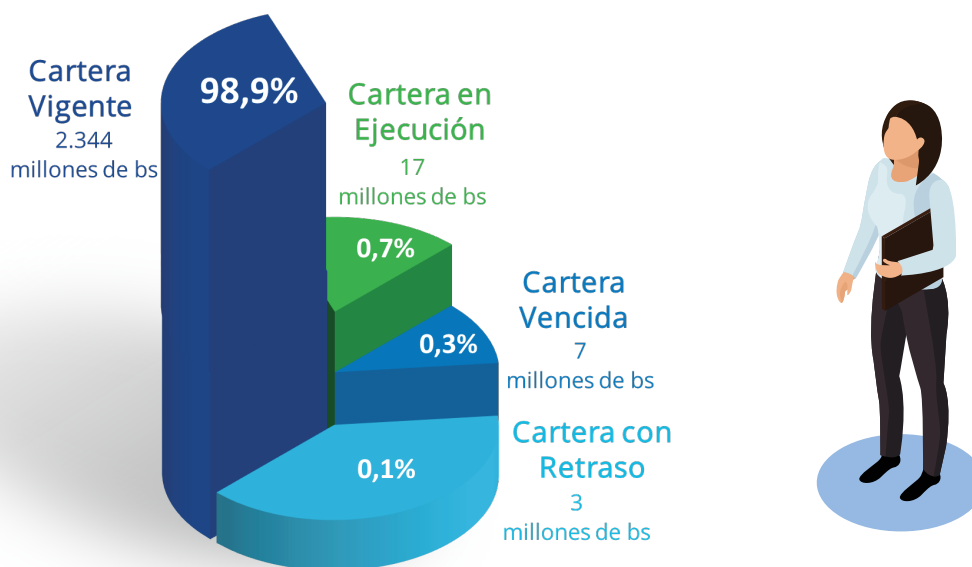

Fuente: BDP - S.A.M. Elaboración GATIP

Cartera y Operaciones por Género

Al cierre del mes de diciembre de 2020, se realizaron 32.747 operaciones, 8.980 (27,4%) corresponden a clientes de género femenino

23.666 (72,3%) corresponden a clientes de género masculino y 101 (0,3%) son empresas.

Número de Operaciones por Género (En número operaciones y porcentaje)

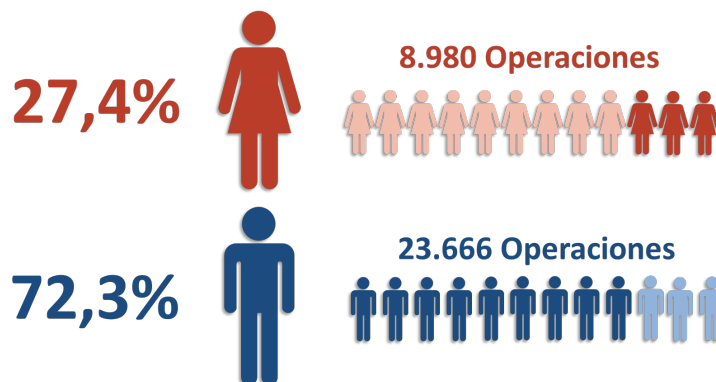

Fuente: BDP - S.A.M. Elaboración GATIP

Sectores Priorizados

Con corte a diciembre de 2020, uno de los sectores priorizados por el BDP-S.A.M., sobrepasaron las metas de cartera establecidas, Turismo con 104%; por su parte

semilla con 89%; Metalmecánica y Cuero cada una con 88%; Madera con 83% y el sector Riego llegó a 62% en función a un ajuste en el proceso de cálculo.

Participación de Productos Priorizados (Expresado en millones de Bs y operaciones)



Fuente: BDP - S.A.M. Elaboración GATIP



Teléfono: 2157171

María del Carmen Tapia Gemio
Marlen Raquel Palacio

Shirley Karina Velásquez
Jose Miguel Molina

ASISTENCIA TÉCNICA

Ana Gabriela Saavedra
Roxana Olivares
Brenda Zuñiga
Carla Luz Miranda
Shirley Vargas
Marcela Cocarico
Gerardo Apaza
Daniel Rivero Velarde
Roberto Peñaranda Padilla

Gerente de Asistencia Técnica e Innovación Productiva
Asistente de Gerencia de Asistencia Técnica e Innovación Productiva
Especialista en Articulación Multisectorial
Especialista en Analisis de Datos

Jefe Nacional de Asistencia Técnica
Analista en Asistencia Técnica Agropecuaria
Analista de Acceso a Mercados y Turismo
Analista de Asistencia Técnica de Manufactura
Analista de Asistencia Genérica
Analista de Asistencia Genérica
Gestor Regional - La Paz
Gestor Regional - Santa Cruz
Gestor Regional - Cochabamba

PROYECTOS E INNOVACIÓN PRODUCTIVA

Carmen Lucía Velasco
José R. Escobar López
Bernardo Arenas Pereira
Carlos E. del Castillo Torres
Adolfo Tamayo Oporto

Jefe Nacional de Proyectos e Innovación Productiva
Analista de Información y Investigación
Analista en Gestión Productiva
Analista en Innovación Productiva
Analista de Proyectos Productivos

INVESTIGACIÓN Y DESARROLLO

Jesús Chumacero

Jefe Nacional de Investigación y Desarrollo
Especialista en Sistema de Información Geográfica

TECNOLOGÍA DE LA INFORMACIÓN

Sergio Rojas
Vladimir Yugar

Analista de Información y Desarrollo en Aplicaciones NTIC's
Analista de Big Data

DESARROLLO DE PRODUCTOS

Rui Monroy Velásquez
Ricardo Prieto Montalvo

Jefe Nacional de Desarrollo de Productos
Analista de Productos

Internos

1801
1802
1807
1212
1815
1810
1817
1821
1818
1814
1808
70122
30114
1816
1822
1823
1806
1809
1813
1812
1803
1805
2501
2503

